



RAPORT O STANIE GMINY WARLUBIE ZA 2018 ROK

Warlubie, Maj 2019 rok

SPIS TREŚCI

I. WSTĘP.....	3
II. INFORMACJA OGÓLNA.....	3
III. INFORMACJE FINANSOWE.....	9
IV. INFORMACJA O STANIE MIENIA.....	17
V. INFORMACJA O REALIZACJI POLITYK, PROGRAMÓW I STRATEGII.....	21
A Strategia Rozwoju Gminy Warlubie 2020+.....	21
B. Studium uwarunkowań i kierunków zagospodarowania przestrzennego Gminy Warlubie i miejscowe plany zagospodarowania przestrzennego.....	28
C. Gminny Program Rewitalizacji Gminy Warlubie na lata 2017 – 2023.....	29
D. Wieloletni program gospodarowania mieszkaniowym zasobem gminy Warlubie na lata 2014 – 2018.....	32
E. Zabytki i ochrona konserwatorska.....	33
F. Infrastruktura drogowa.....	33
G. Gospodarka wodno-ściekowa.....	35
H. Oświetlenie na terenie gminy Warlubie.....	36
I. Plan gospodarki niskoemisyjnej.....	37
J Program ochrony środowiska.....	38
K Strategia rozwiązywania problemów społecznych.....	39
L Gminny program wspierania rodziny.....	39
Ł Gminny program rozwiązywania problemów alkoholowych.....	41
M Program współpracy z organizacjami pozarządowymi.....	43
N Program „Duża Rodzina”.....	44
O Pozostałe programy i współpraca.....	45
P Programy zdrowotne.....	47
VI. REALIZACJA UCHWAŁ RADY GMINY.....	48
VII. WSPÓŁPRACA Z INNYMI SPOŁECZNOŚCIAMI SAMORZĄDOWYMI.....	48
VIII. INNE ISTOTNE DZIAŁANIA WÓJTA.....	48
IX. CZĘŚĆ ANALITYCZNA (DZIAŁANIA PROWADZONE W 2018 ROKU).....	49

I. WSTĘP

Obowiązek sporządzenia raportu o stanie gminy wynika z art. 28aa ustawy o samorządzie gminnym. Raport obejmuje podsumowanie działalności Wójta Gminy Warlubie w roku 2018.

II. INFORMACJE OGÓLNE

Gmina Warlubie położona jest w północnej części województwa kujawsko-pomorskiego w powiecie świeckim.

Siedzibą gminy jest wieś Warlubie.

Wieś Warlubie posiada ponad 700-letnią historię. Pierwsze wzmianki o Warlubiu pochodzą z 1277 roku z przywileju Mestwina II, księcia pomorskiego. Wymieniona została tam nazwa „Warlubie” jako osada w kasztelanii nowskiej i majątności biskupa kujawskiego Alberta, nadana jeszcze przez księcia Świętopełka. W czasie zaboru pruskiego osadę nazwano językiem niemieckim „Warlubien”, a w okresie okupacji hitlerowskiej - „Warlieb”. Warlubie jest jedną z najstarszych osad w okolicy. Istnienie osady przed 1277r. potwierdzają odkrycia archeologiczne w postaci grobów, popielnic, mis, narzędzi i monet z różnych epok. W okresie panowania krzyżackiego w latach 1309-1466 osada wchodziła do okręgu nowskiego, wójtostwa tczewskiego oraz konturostwa malborskiego. W okresie Rzeczypospolitej Szlacheckiej od 1466r. posiadłości krzyżackie przeszły na własność króla Polskiego, a w Nowem utworzono starostwo, które dzieliło się na wsie, folwarki oraz tzw. „pustkowie”.

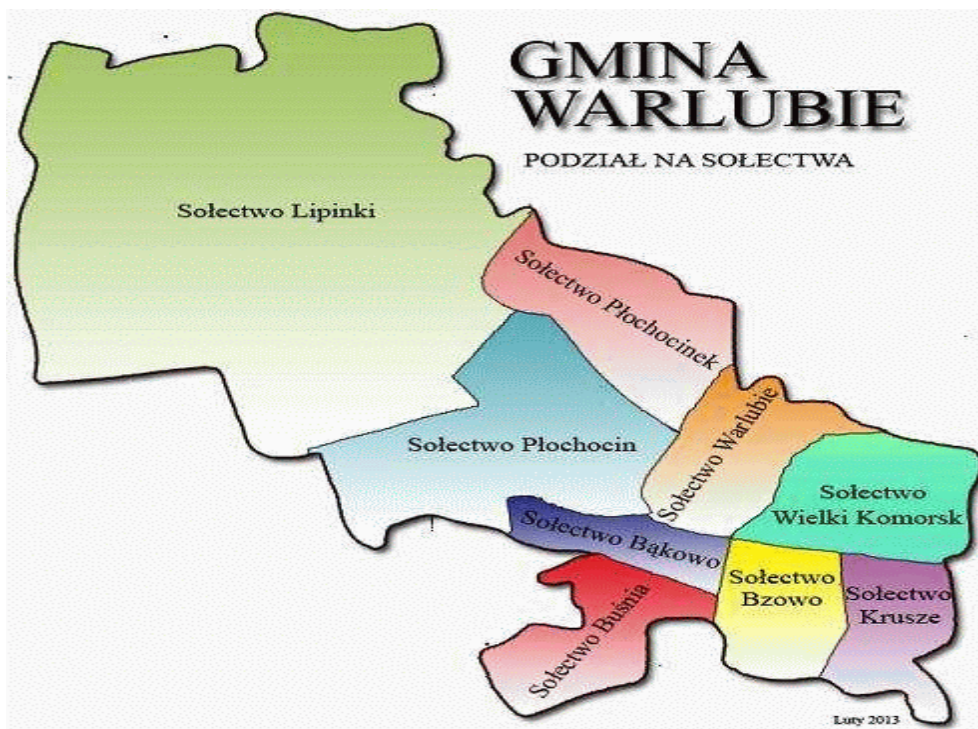

Sieć osadniczą gminy tworzy 31 miejscowości wiejskich, wchodzących w skład 9 sołectw. Największe rozproszenie osadnictwa cechuje sołectwo Lipinki, które tworzy aż 17, w większości małych lub bardzo małych, miejscowości i osad leśnych (aż 9 z nich liczy poniżej 10 mieszkańców, w tym jedna nazwana miejscowość – Dębowe – jest niezamieszkała). Tylko 2 sołectwa (Bzowo i Płochocin) składają się z jednej miejscowości, pozostałe (poza Lipinkami) – z dwóch.

Średnia wielkość wsi i sołectwa w gminie należy do niskich w porównaniu do średnich wartości dla województwa kujawsko-pomorskiego. Według danych Urzędu Statystycznego przeciętną miejscowość w gminie zamieszkuje ok. 180 osób, co przy średniej dla obszarów wiejskich przekraczającej 220 lokuje gminę wśród obszarów o najniższej średniej.

Sieć osadnicza gminy jest silnie skoncentrowana. Prawie 32% ogółu mieszkańców zamieszkuje siedzibę gminy, 15% mieszkańców – drugą co do wielkości miejscowość – Wielki Komorsk. Kolejne dwie (Bzowo, Lipinki) koncentrują po 7,5% mieszkańców gminy, a Komorsk, Bąkowo, Płochocinek i Rulewo – 4 do 5,5%.

Gmina Warlubie leży w lewym brzegu Wisły, a ponad połowa jej obszaru to kompleksy leśne przylegające do Borów Tucholskich.

Gmina charakteryzuje się dobrą dostępnością komunikacyjną.

Przez gminę przebiegają zarówno drogi krajowe jak i wojewódzkie oraz powiatowe i gminne, w ciągu których leżą tereny i miejscowości posiadające walory przyrodniczo-kulturowe, stanowiąc ważny element generujący ruch turystyczny. Przez teren gminy przebiega autostrada.

Dobra jest też dostępność w pasażerskiej komunikacji kolejowej, gdyż przez gminę przebiega linia kolejowa znaczenia państwowego relacji Chorzów-Tczew.

Gmina Warlubie obfituje w szereg zasobów przyrodniczych, które z uwagi na ich znaczne walory przyrodniczo-krajobrazowe i często unikatowe typy środowiska objęte zostały różnymi formami ochrony. I tak, najbardziej wartościowe obiekty przyrodnicze objęte są na terenie gminy ochroną rezerwatową. W granicach gminy położone są dwa rezerwaty „Kuźnica” – rezerwat leśny i „Osiny” – rezerwat torfowiskowy.

Zachodnia część gminy leży w granicach Wdeckiego Parku Krajobrazowego, a wschodnia część gminy położona jest w granicach Zespołu Parków Krajobrazowych Chełmińskiego i Nadwiślańskiego dla których obowiązujące w ich obszarach zakazy i nakazy określają właściwe w sprawie rozporządzenia. Dla obu w/w parków krajobrazowych przewiduje się ustanowienie i wdrożenie w życie planów ochrony parków.

Centralna część gminy położona jest w obrębie Obszaru Chronionego Krajobrazu Wschodniego Borów Tucholskich, dla którego obowiązujące w jego granicach zakazy i nakazy określa właściwe w sprawie rozporządzenie.

Kolejną formą ochrony przyrody występującą na terenie gminy jest zespół przyrodniczo-krajobrazowy „Dolina rzeki Sobińska Struga”, w granicach którego leżą niewielkie fragmenty terenu gminy Warlubie położone wzdłuż zachodniej granicy gminy.

W granicach gminy występują również pomniki przyrody ujęte w rejestrze Wojewódzkiego Konserwatora Przyrody, głównie w postaci pojedynczych drzew lub alei drzew oraz użytki ekologiczne, reprezentowane zasadniczo przez bagna, ustanowione Rozporządzeniami Wojewody Bydgoskiego.

Cały obszar gminy leży w granicach „Leśnego Kompleksu Promocyjnego „Bory Tucholskie” i Rezerwatu Biosfery Bory Tucholskie, a zachodnia część gminy stanowi otulinę w granicach sieci ekologicznej Natura 2000.

Główne funkcje gminy to: rolnictwo, leśnictwo z uzupełniającą funkcją usługowo-produkcyjną oraz rozwijającą się funkcją turystyczną. Podstawową funkcją gminy jest produkcja rolna. Rolniczy charakter gminy, brak większych zakładów przemysłowych, sprawia, że miłośnicy przyrody mogą tu znaleźć wiele ciekawych miejsc.

Dużą atrakcją stanowią tutejsze jeziora, szczególnie Rybno i Radodzierz. Osoby chętnie wypoczywające nad wodą oraz wędkarze i miłośnicy sportów wodnych mogą korzystać z uroków jeziora Rumacz.

DEMOGRAFIA

Stan na 31.12.2018 rok	Gmina Warlubie	
	Mieszkańcy stali	Czasowo zamieszkujący
Lata		
2008	6575	261
2009	6588	264
2010	6572	229
2011	6517	217
2012	6474	196
2013	6437	217
2014	6434	205
2015	6390	209
2016	6343	201

2017	6338	191
2018	6300	177

Podział wiekowy	Liczba osób
0-6 lat	486
7-18 lat	895
19-60 lat kobiety 19-65 lat mężczyźni	3890
61+ kobiety 65+ mężczyźni	1029

WYKAZ ILOŚCIOWY MIESZKAŃCÓW

Stan na dzień: **2018.12.31**

Miejscowość	Ulica	Mieszkańcy		
		stali	czasowi	aktualni
BAKOWO		341	36	377
BAKOWSKI MŁYN		27	1	28
BLIZAWY		31	4	35
BOROWY MŁYN		2	1	3
BORSUKOWO		5		5
BURSZTYNOWO		1		1
BUŚNIA		161	5	166
BZOWO		463	9	472
CIEMNY LAS		6		6
DĘBOWE		1		1
GRABOWA GÓRA		8		8

JEŻEWNICA		1		1
KOMORSK	BZOWSKA	108	4	112
	GRUDZIĄDZKA	171	11	182
	NOWSKA	98	2	100
	Razem	377	17	394
KRUSZE		221		221
KRZEWINY		55		55
KURZEJEWO		185	1	186
KUŹNICA		7	2	9
LIPINKI		476	11	487
MĄTASEK		66		66
NOWA HUTA		3		3
OSIEK		73		73
PŁOCHOCIN		216	7	223
PŁOCHOCINEK		288	7	295
PRZEWODNIK		22	1	23
RULEWO		253		253
RYBNO		16	1	17
RYNKÓW		5		5
STARA HUTA		46	2	48
ŚREDNIA HUTA		53	3	56
WARLUBIE	BĄKOWSKA	344	9	353
	BŁ. S. MARIII HELIODORY	17	2	19
	BRONISŁAWA MALINOWSKIEGO	31		31
	DOMY KOLEJOWE	101		101
	DWORCOWA	167	1	168
	GRUDZIĄDZKA	120	3	123
	KOMORSKA	94	1	95
	KS.FR.BĄCZKOWSKIEGO	28	1	29
	KWIATOWA	2		2
	LIPOWA	93		93
	MARIII KONOPNICKIEJ	27	1	28
	PŁOCHOCIŃSKA	33		33
	POLNA	21		21
	SPOKOJNA	12		12
	STAROGARDZKA	31	1	32
	SZKOLNA	207	33	240
	WIEJSKA	160	1	161

	WINCENTEGO WITOSA	75	4	79
	WITOLDA BIELOWSKIEGO	39	2	41
	WŁADYSŁAWA REYMONTA	35		35
	WYBUDOWANIE NOWSKIE	66	1	67
	WYBUDOWANIE ZA TORAMI	91		91
	ZA KOLEJĄ	24		24
	ZAWADZKA	119		119
	Razem	1937	60	1997
WIELKI KOMORSK	ALEKSANDRA	63	1	64
	GRUDZIĄDZKA	173	1	174
	KOŚCIELNA GÓRA	23	1	24
	KOZŁOWIEC	92	1	93
	LISI KĄT	26		26
	NADRZECZNA	94		94
	NOWOMOSTOWA	69	1	70
	NOWSKA A	114	1	115
	NOWSKA B	25		25
	PRĄDKI	38	1	39
	WARLUBSKA	163	2	165
	ZAWADZKA GÓRA	51		51
	Razem	931	9	940
ZAMCZYSKA		23		23
	Razem	6300	177	

Liczba mieszkańców ogółem w gminie: 6 477

JEDNOSTKI ORGANIZACYJNE GMINY WARLUBIE:

- 1.1. Urząd Gminy Warlubie
- 1.2. Zakład Usług Komunalnych
- 1.3. Gminny Ośrodek Pomocy Społecznej
- 1.4. Samorządowa Administracja Placówek Oświatowych
- 1.5. Publiczna Szkoła Podstawowa im. Bronisława Malinowskiego w Warlubiu
- 1,6 Szkoła Podstawowa im. Jana Pawła II Wielki Komorsk
- 1,7 Szkoła Podstawowa w Lipinkach im. Przyjaciół Borów Tucholskich

Gmina Warlubie podzielona jest obwodami szkolnymi pomiędzy trzy placówki oświatowe w Warlubiu, Lipinkach i Wielkim Komorsku. We wszystkich szkołach podstawowych

utworzono oddziały przedszkolne, gdzie mogą uczyć się dzieci przygotowujące się do nauki w szkole.

INSTYTUCJE KULTURY:

Gminna Biblioteka Publiczna w Warlubiu

Gminny Ośrodek Kultury, Promocji i Rekreacji w Warlubiu

STRAŻE POŻARNE:

Ochotnicza Straż Pożarna Warlubie

Ochotnicza Straż Pożarna Wielki Komorsk

Ochotnicza Straż Pożarna Bzowo

Ochotnicza Straż Pożarna Lipinki

Ochotnicza Straż Pożarna Krusze

Ochotnicza Straż Pożarna Buśnia

POZOSTAŁE:

Samodzielny Publiczny Zakład Opieki Zdrowotnej Gminna Przychodnia w Warlubiu

Policja - Punkt Przyjęć Interesantów w Warlubiu

Pomorska Specjalna Strefa Ekonomiczna

Rok 2018 był przełomowy dla przedsiębiorców. Objęcie całego obszaru inwestycyjnego w Polsce możliwością korzystania z preferencyjnych warunków w postaci zwolnienia z podatku dochodowego ma wpłynąć na podniesienie jakości nowych inwestycji, a wprowadzone zmiany są jednym z elementów budowania przewag konkurencyjnych Polski na arenie międzynarodowej. Dzięki rozszerzeniu na cały kraj ewentualności uzyskania pomocy publicznej zwiększy się również potencjał mikro, małych i średnich przedsiębiorstw, które nie będą musiały przenosić swoich zakładów na tereny obecnie objęte statusem specjalnej strefy ekonomicznej.

III. INFORMACJE FINANSOWE

Budżet Gminy Warlubie na dzień 31 grudnia 2018 r. oraz realizacja uchwalonego budżetu gminy z uwzględnieniem stanu początkowego, zmian w ciągu 2018 roku po stronie dochodów i wydatków oraz wykonania przedstawia się następująco:

Dochody bieżące w okresie sprawozdawczym uzyskane zostały w wysokości 30 346 206,58 zł, a wydatki bieżące wykonane zostały w wysokości 27 766 737,17 zł, z czego wynika, że

nadwyżka operacyjna w okresie sprawozdawczym wyniosła **2 579 469,41** zł. Spełniony został zatem wymóg wynikający z art. 242 ust.2 ustawy o finansach publicznych.

Wynik wykonania budżetu Gminy Warlubie za 2018r. stanowi deficyt w wysokości **640 734,58** zł, co stanowi 23,33% pierwotnie planowanego (2 746 676,00 zł) i 31,61% zmniejszonego w trakcie okresu sprawozdawczego (2 026 911,00 zł) .

Planowany wynik - deficyt	2 746 676,00
Wykonanie na 31.12.2018 r. - Deficyt	640 734,58

Wyszczególnienie	Plan 01.01.2018 r.	Plan 31.12.2018 r.	Wykonanie 31 12.2018 r.	WSKAŹNIK WYKONANIA (4:3)
1	2	3	4	5
1. Dochody	28 756 525,00	33 017 560,95	31 690 339,67	95,98 %
a) dochody bieżące	26 867 226,00	30 361 460,95	30 346 206,58	99,95 %
b) dochody majątkowe	1 889 299,00	2 656 100,00	1 344 133,09	50,61 %
2. Wydatki	31 503 201,00	35 044 471,95	32 331 074,25	92,26 %
a) wydatki bieżące	25 664 201,00	28 639 571,95	27 766 737,17	96,95 %
b) wydatki majątkowe	5 839 000,00	6 404 900,00	4 564 337,08	71,26 %
3. Deficyt/Nadwyżka	- 2 746 676,00	- 2 026 911,00	- 640 734,58	31,61 %
4. Przychody	3 500 000,00	2 780 235,00	2 273 225,00	81,87 %
5. Rozchody	753 324,00	753 324,00	753 324,00	100,00 %

**DOCHODY I WYDATKI OGÓŁEM
oraz dochody i wydatki majątkowe
w latach 2010 - 2018**

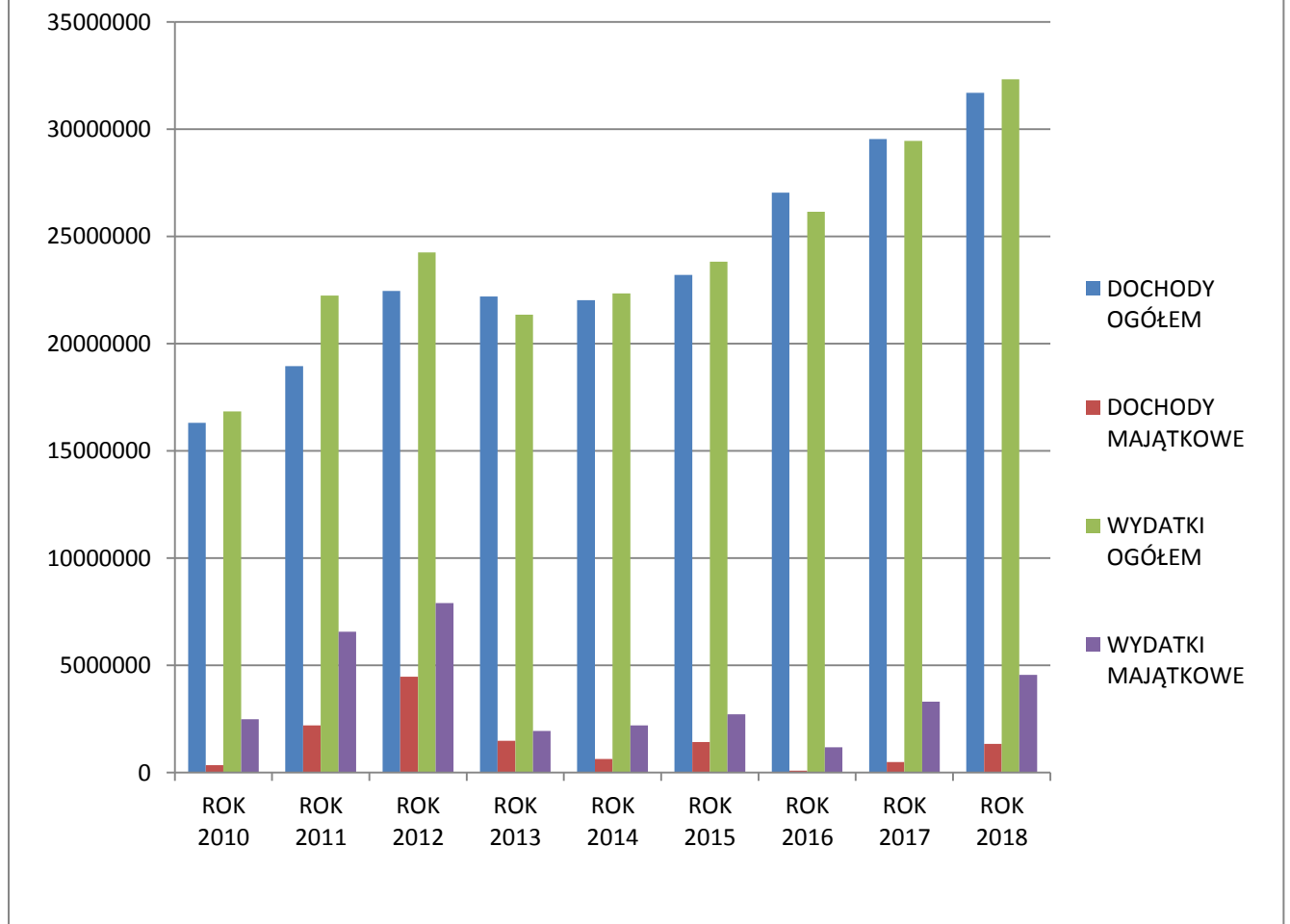

Planowane dochody majątkowe gminy w kwocie 2 656 100,00 zł wykonano w 50,61% na kwotę 1 344 133,09 zł. Na niższe wykonanie dochodów majątkowych gminy ma wpływ nieotrzymanie w okresie sprawozdawczym dofinansowania na dwa zadania inwestycyjne. pn. "Wykonanie sieci wodociągowej w miejscowości Ciemny Las i Mątasek" w wysokości 380 000,00 zł oraz na zadanie pn. "Budowa zbiorczej kanalizacji sanitarnej na terenie miejscowości Kurzejewo, Komorsk i Wielki Komorsk" w wysokości 910 000,00zł. Otrzymano natomiast pozostałe zaplanowane wpływy w 99,84% planu tj. w kwocie 1 293 918,09 zł, a mianowicie na zadanie pn. "Rozbudowa Gminnej Przychodni w Warlubiu" dochody w kwocie 153 005,14 zł, na zadanie pn. "Przebudowa drogi gminnej nr 030208C w miejscowości Płochocinek w nawierzchni asfaltowej" dochody w kwocie 144 000,00 zł, na zadanie pn. „Przebudowa drogi gminnej nr 030214 w miejscowości Bąkowo w nawierzchni asfaltowej” w kwocie 180 000,00 zł (zaplanowano 144 000,00zł), na zadanie pn.

„Rozbudowa szkoły o oddział przedszkolny w Wielkim Komorsku” (zadanie zrealizowane w 2017 roku) w kwocie 388 689,70 zł, na zadanie pn. „Budowa hali sportowej wraz z infrastrukturą towarzysząca dla Zespołu Szkół w Warlubiu” w kwocie 306 000,00zł, oraz na zadanie pn. „Budowa czterech kompleksów Otwartych Stref Aktywności w Gminie Warlubie” w wysokości 122 223,25zł.

Na niższy procent wykonania dochodów majątkowych wpływa również niewykonanie 100,00 % planu w kwocie 70 100,00 zł z tytułu wpływów ze sprzedaży składników majątkowych. Przedmiotowe dochody zrealizowane zostały na poziomie 50 215,00 zł, tj. 71,63%, gdzie głównym źródłem jest dochód w wysokości 46 100,00 z tytułu sprzedaży koparko-ładowarki CASE (ZUK) w trybie ofertowym.

DOCHODY MAJĄTKOWE

Plan	2 656 100,00
Wykonanie na 31.12.2018 r.	1 344 133,09

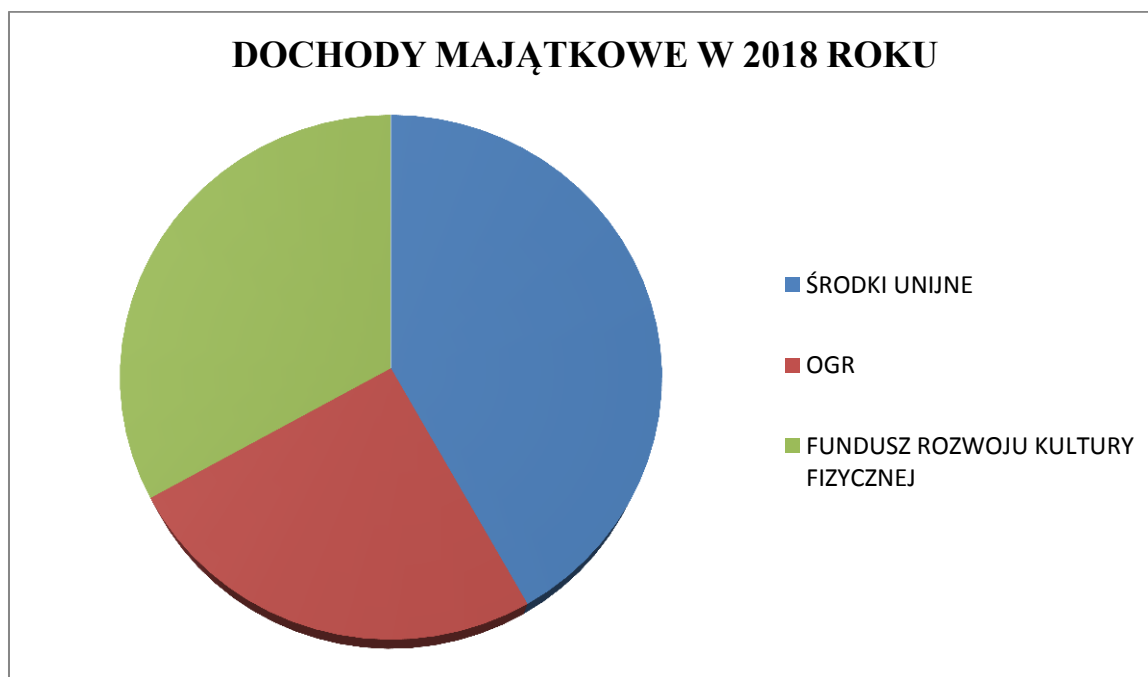

DOCHODY BIEŻĄCE WEDŁUG ŹRÓDEŁ

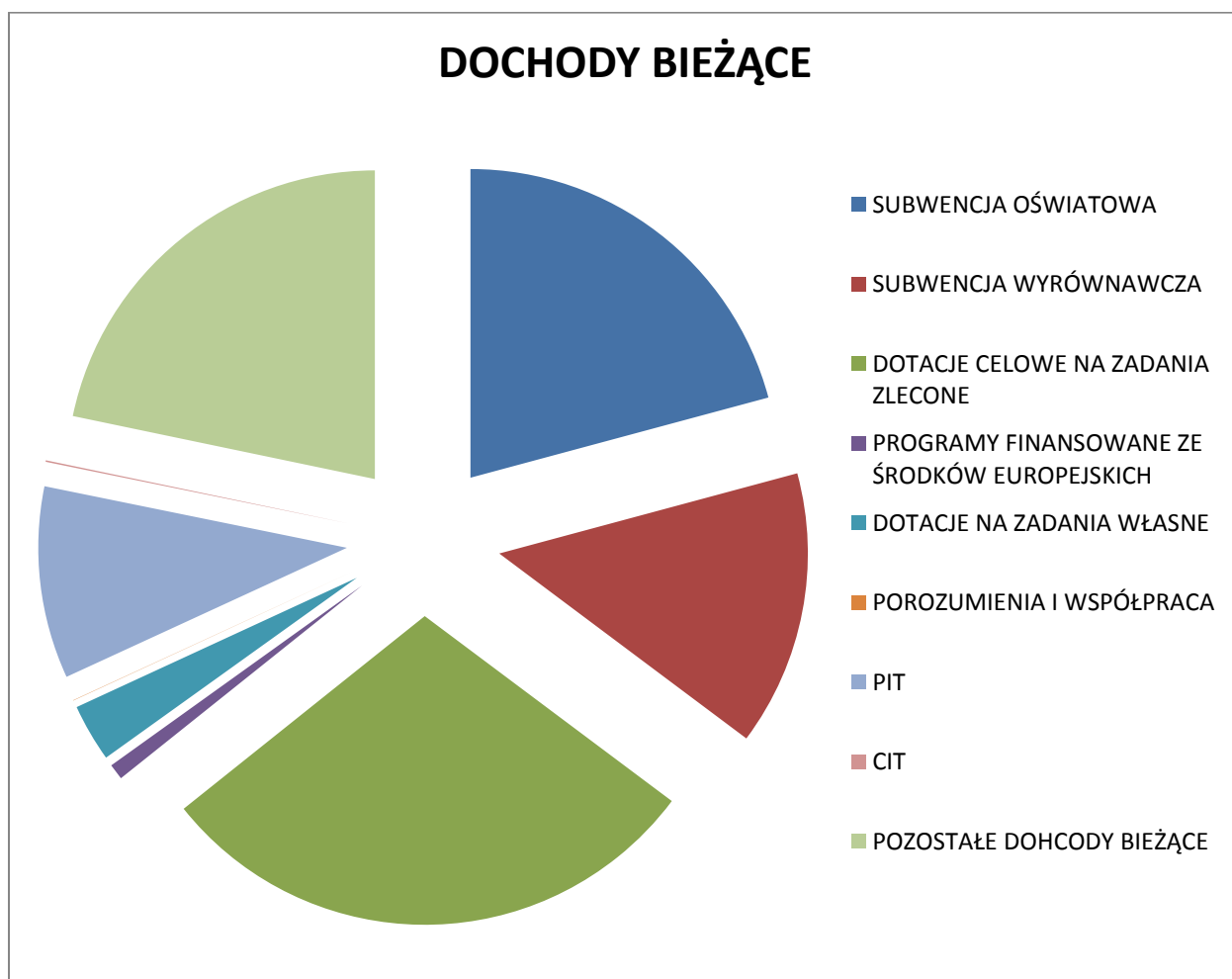

UDZIAŁ WYDATKÓW MAJĄTKOWYCH W WYDATKACH OGÓŁEM

Wykonane wydatki ogółem	32 331 074,25
Wykonane wydatki majątkowe	4 564 337,08
%	14,12

W okresie sprawozdawczym zrealizowane zostały wszystkie wydatki zaplanowane w 2018 roku. Nie zaplanowano wydatków niewygasających z uwagi na fakt, że trwające inwestycje mają odzwierciedlenie w planie wydatków na rok 2019.

W planie inwestycyjnym na 2018 rok przyjęto zadania o wartości 6 404 900,00 zł. W okresie sprawozdawczym wydano natomiast 4 564 337,08 zł. Są to zadania:

WYKONANIE WYDATKÓW INWESTYCYJNYCH GMINY WARLUBIE W 2018 ROKU

Rodz.	Zadania inwestycyjne	M-c i rok rozpocz.	PLAN NA 2018 r	WYKONANIE NA 31.12.2018	Uwagi
		Planow. Zakończ			
01010	Budowa sieci wodociągowej w miejscowości Ciemny Las i Mątaszek	2016-2018	860 000,00	657 269,62	PROW 2014-2020 63,63%
01010	Budowa sieci wodociągowej wraz z przyłączami w Buśni	2018	150 000,00	143 686,72	
60014	Dotacja Przebudowa drogi powiatowej nr 1204C Jaszczerek-Lipinki-Dąbrowa	2018	400 000,00	400 000,00	
60016	Przebudowa drogi gminnej nr 030208C w miejscowości Płochocinek w nawierzchni asfaltowej	2017-2018	390 000,00	387 357,75	OGR
60016	Wykonanie odcinka drogi gminnej na działce nr 33 w miejscowości Bzowo w technologii asfaltu	2018	200 000,00	199 785,87	
60016	Przebudowa ulic: Wiejskiej, Lipowej, bł. S. Marii Heliodory, Bronisława Malinowskiego i Kwiatowej - dokumentacja	2018	27 900,00	27 868,73	
60016	Przebudowa drogi gminnej nr 030214C w miejscowości Bąkowo w nawierzchni asfaltowej	2018	600 000,00	595 677,98	OGR
60016	Zakup równiarki drogowej ciągnionej	2018	86 000,00	86 000,00	
60016	Zakup walca	2018	25 000,00	25 000,00	
70005	Modernizacja sali wiejskiej w Wielkim Komorsku II etap	2017-2019	150 000,00	28 800,00	
75412	Zakup samochodu pożarniczego dla OSP Krusze	2018	75 000,00	75 000,00	

80104	Rozbudowa budynku przedszkola w Warlubiu - dokumentacja projektowa	2018-2019	3 000,00	2 790,00	
90001	Modernizacja tłoczni ścieków w Bąkowie	2018	170 000,00	169 843,28	
90001	Budowa zbiorczej kanalizacji sanitarnej na terenie miejscowości Kurzejewo, Komorsk, Wielki Komorsk	2017-2019	1 889 366	1 035 037,49	PROW 2014-2020 63,63%
90001	Budowa sieci kanalizacji sanitarnej wraz z infrastrukturą i przepompowniami przydomowymi w miejscowości Płochocin	2017-2021	56 634,00	56 184,00	RPO 2014-2019 - 85%
90015	Montaż oświetlenia drogowego	2018	85 000,00	84 650,00	
90095	Wykonanie placu zabaw w miejscowości Kurzejewo	2018	18 000,00	16 113,00	
92601	Budowa hali sportowej wraz z infrastrukturą towarzyszącą dla Zespołu Szkół w Warlubiu	2016-2019	956 000,00	311 980,89	Fundusz Rozwoju Kultury Fizycznej
92695	Budowa czterech kompleksów Otwartych Stref Aktywności w Gminie Warlubie	2018	263 000,00	261 291,75	

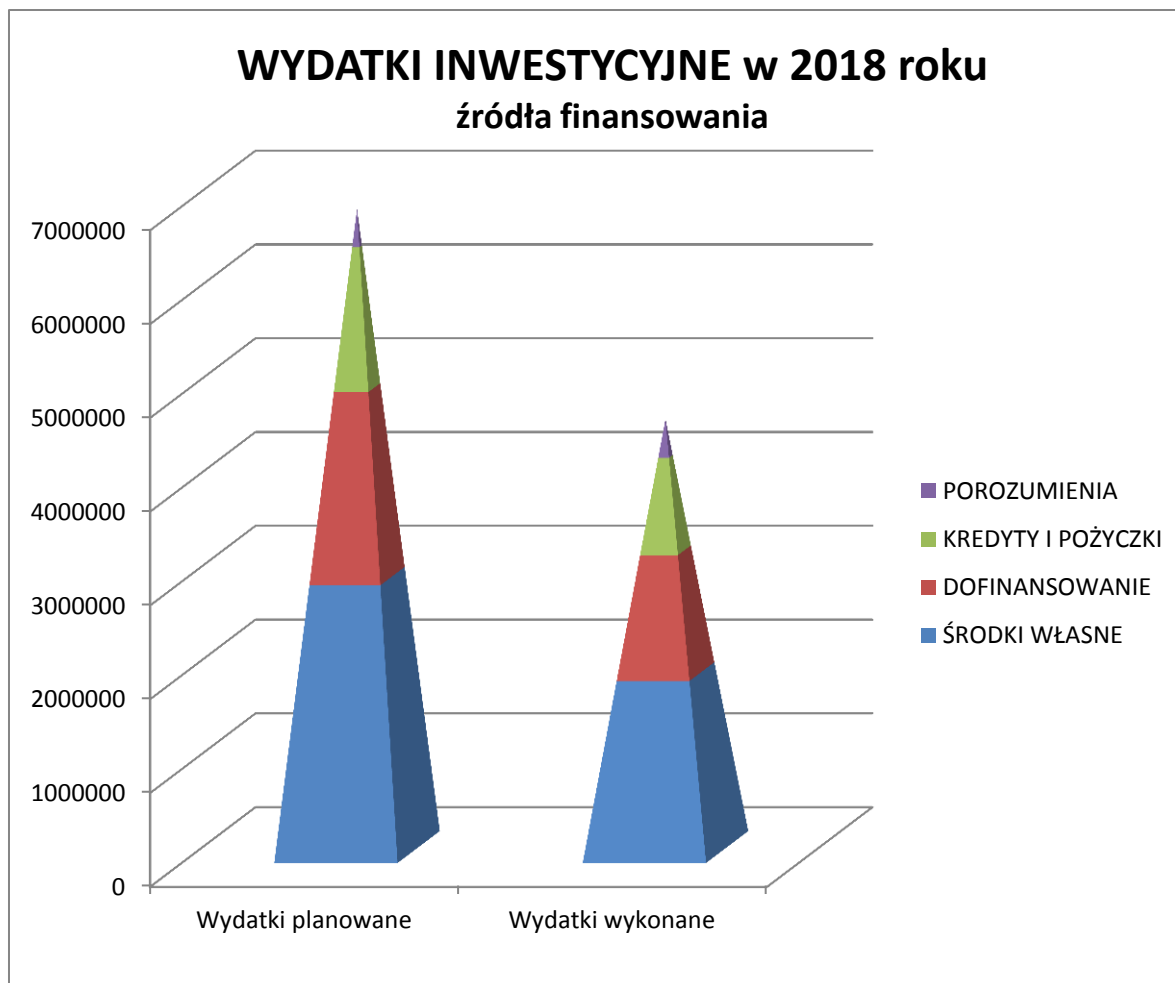

Wydatki inwestycyjne w roku sprawozdawczym wykonano w 71,26% planu.

INFORMACJA O STANIE ZOBOWIĄZAŃ

Wykonane dochody ogółem	31 690 339,67
Zobowiązania	4 824 523,30
%	15,22

Gmina Warlubie nie posiada zobowiązań wymagalnych.

Zadłużenie na 31.12.2018 r. wynosi 4 824 523,30 zł, w tym

- obligacje komunalne wyemitowane 2013 r. w kwocie 1 900 000,00 zł, na spłatę wcześniej zaciągniętych zobowiązań w wysokości 1 335 168,18 zł i na sfinansowanie planowanego deficytu 564 831,82 zł na zadania inwestycyjne infrastruktury drogowej oraz infrastruktury edukacyjno-sportowej. Pozostała wartość obligacji do wykupu na dzień 31.12.2018 r. wynosi 600 000,00 zł,

- w 2015r. wyemitowano obligacje komunalne w kwocie 6 500 000,00 zł na sfinansowanie planowanego deficytu powstałego w związku z budową strefy rozwoju gospodarczego – Warlubski Park Przemysłowo-Technologiczny w kwocie 2 363 633,70 oraz na spłatę zaciągniętych wcześniej zobowiązań w planowanej kwocie 4 136 366,30 zł. Pozostała wartość obligacji do wykupu na dzień 31.12.2018r. w kwocie 3 000 000,00 zł.
- Pożyczka z Wojewódzkiego Funduszu Ochrony Środowiska i Gospodarki Wodnej w Toruniu na podstawie umowy pożyczki nr PB18011/OW-kk z dnia 20.07.2018 roku w kwocie 1 000 000,00 zł z przeznaczeniem na budowę zbiorczej kanalizacji sanitarnej na terenie miejscowości Kurzejewo, Komorsk i Wielki Komorsk wraz z budową sieci wodociągowej w miejscowości Ciemny Las i Mątasek w Gminie Warlubie. I rata przypada do spłaty na dzień 30.09.2019 rok, a ostatnia na dzień 30.09.2021 rok.
- umowa leasingu operacyjnego zawarta na lata 2017 – 2021 na zakup koparko-ładowarki marki Case 580 ST dla Zakładu Usług Komunalnych w łącznej kwocie 390 971,16 zł. Na koniec 2018 roku pozostało do spłaty 224 523,30 zł.

IV. INFORMACJA O STANIE MIENIA

Informacja o stanie mienia komunalnego Gminy Warlubie na 31.12.2018r.

GRUPA	Wyszczególnienie składników mienia komunalnego	Wartość początkowa na dzień 01.01.2018r.	Przychody	Rozchody	Wartość końcowa na dzień 31.12.2018r.
1	2	3	4	5	6
0	GRUNTY	791 119,40	0,00	0,00	791 119,40
1	BUDYNKI, LOKALE	11 654 023,51	0,00	0,00	11 654 023,51
2	OBIEKTY INŻYNIERII ŁĄDOWEJ I WODNEJ	36 302 998,00	1 315 558,60	0,00	37 618 556,60
3	KOTŁY I MASZYNY ENERGETYCZNE	295 769,81	0,00	0,00	295 769,81
4	MASZYNY, URZĄDZENIA I APARATY OGÓLNEGO ZASTOSOWANIA	475 802,55	0,00	0,00	475 802,55
5	MASZYNY, URZĄDZENIA I APARATY SPECJALISTYCZNE	213 606,62	101 244,63	1 320,00	313 531,25
6	URZĄDZENIA TECHNICZNE	374 137,70	0,00	0,00	374 137,70
7	ŚRODKI	2 319 403,43	0,00	0,00	2 319 403,43

	TRANSPORTU				
8	NARZĘDZIA, PRZYRZĄDY, RUCHOMOŚCI I WYPOSAŻENIE	110 462,66	15 688,15	6 870,00	119 280,81
	RAZEM	52 537 323,68	1 432 491,38	8 190,00	53 961 625,06

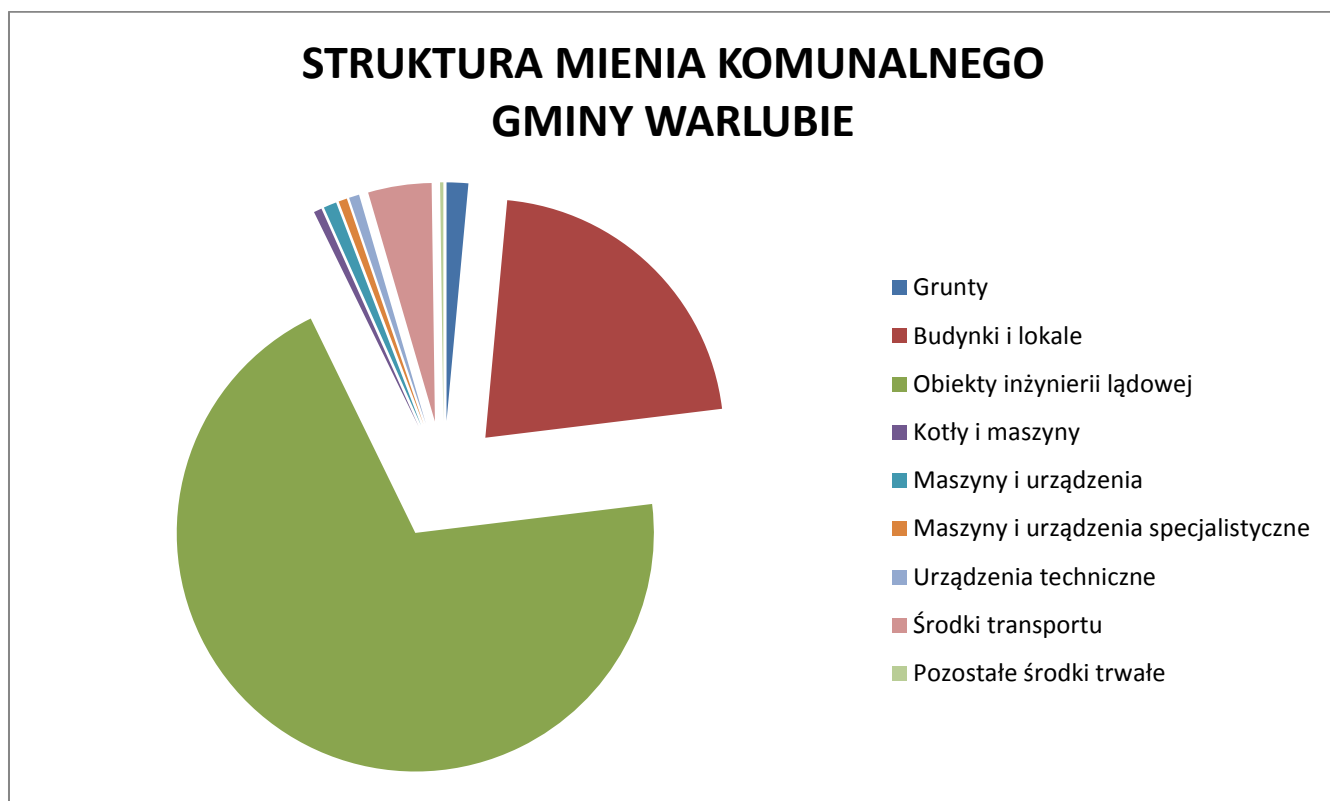

GRUNTY STANOWIĄCE MIENIE KOMUNALNE GMINY WARLUBIE NA 31.12.2018r.

Lp :	Wyszczególnienie składników mienia komunalnego	Wartość początkowa na dzień 1 stycznia 2018r		Przychody	Rozchody	Wartość końcowa na dzień 31 grudnia 2018 r.	
		Ilość w ha/szt	Wartość w zł			Ilość w ha/szt	Wartość w zł
I	Użytki rolne (grupa 01) w tym	32,8439	344 175,95			32,8439	344 175,95
1	Grunty orne	30,4439	300 376,25			30,4439	300 376,25
2	Sady	0,0046	0,00			0,0046	0,00
3	Łąki trwałe	0,65	0,00			0,65	0,00
4	Pastwiska trwałe	1,6012	42 199,70			1,6012	42 199,70
5	Gruntu rolne zabudowane	0,1442	1 600,00			0,1442	1 600,00
II	Grunty leśne (grupa 02) w	5,7928	38 788,00			5,7928	38 788,00

	tym						
1	Lasy	4,207	6 500,00			4,207	6 500,00
8	Grunty zadrzewione i zakrzewione	1,5858	32 288,00			1,5858	32 288,00
III	Grunty zabudowane i zurbanizowane	159,5179	395 455,45		0,0432	159,4747	395 455,45
1	Tereny mieszkaniowe	0,6312	2 679,00		0,0432 ha	0,588	2 679,00
2	Tereny przemysłowe	2,9099	268 974,00			2,9099	268 974,00
3	Inne tereny zabudowane	6,8181	56 080,00			6,8181	56 080,00
4	Zurbanizowane tereny niezabudowane	0,8085	3 000,00			0,8085	3 000,00
5	Tereny rekreacyjno-wypoczynkowe	2,496	15 142,37			2,496	15 142,37
6	Tereny komunikacyjne	145,8542	49 580,08			145,8542	49 580,08
IV	Tereny różne	1,095	3 500,00			1,095	3 500,00
V	Wody	2,037	5 000,00			2,037	5 000,00
VI	Nie użytki	4,2165	4 200,00			4,2165	4 200,00
	SUMA	205,5031	791 119,40		0,0432	205,4599	791 119,40

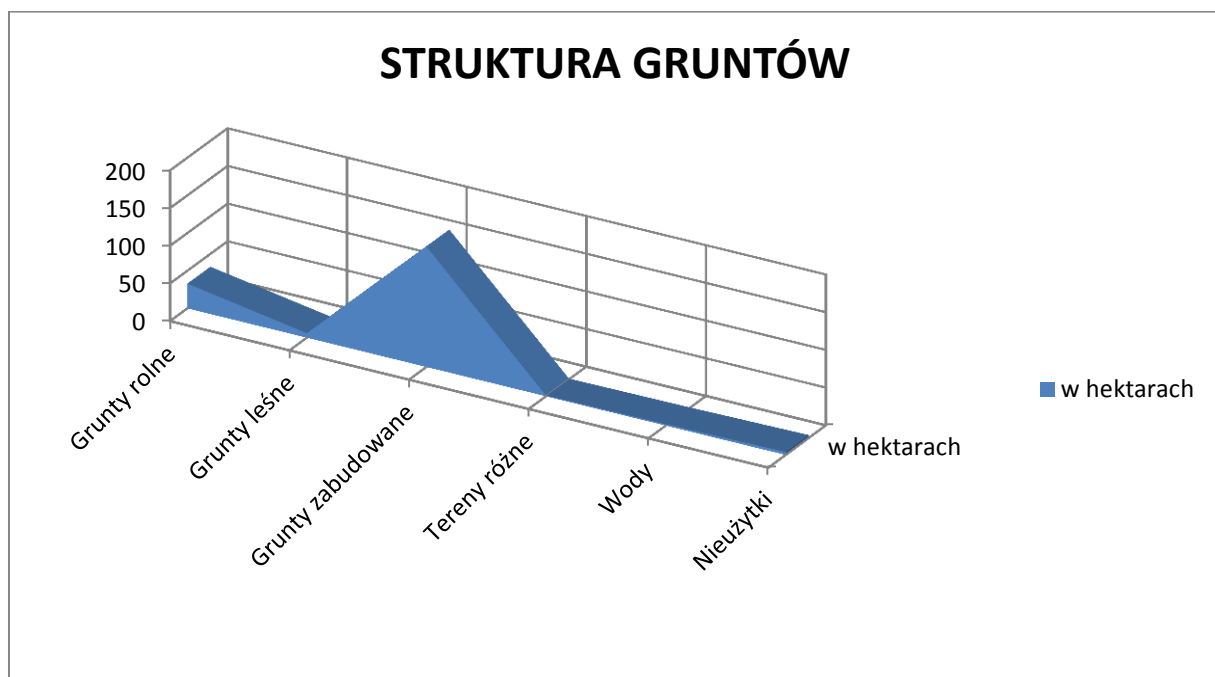

Grupa 0 -Grunty, w tym prawo użytkowania wieczystego gruntu

W okresie od 01.01.2018r. do 31.12.2018r. nastąpiła zmiana w ewidencji gruntów w Gminie Warlubie z tytułu zbycia gruntu (tereny mieszkaniowe w Bzowie) w ilości 0,0432

ha. Ponadto dokonano weryfikacji ewidencji gruntów gminnych z ewidencją prowadzoną przez Starostwo Powiatowe w Świeciu i stwierdzono zgodność danych z ewidencją księgową Gminy Warlubie i Klasyfikacją Środków Trwałych. Łączna wartość gruntów na dzień 31.12.2018r. wynosi 791 119,40 zł, natomiast łączna powierzchnia 205,4599 ha.

Gmina Warlubie jest użytkownikiem wieczystym gruntów Skarbu Państwa o powierzchni 0,3828 ha, natomiast do pozostałych gruntów wykazanych w tabeli gmina posiada prawo własności ujawnione w księgach wieczystych.

W okresie sprawozdawczym dokonano zwiększenia majątku na łączną kwotę 1 432 491,38 zł oraz zmniejszenia na łączną kwotę 8 190,00 zł w następujących grupach:

Grupa 2 - Obiekty inżynierii lądowej i wodnej.

Zwiększenie wartości obiektów wykazanych w grupie 2 o łączną kwotę 1 315 558,60 zł nastąpiło w wyniku zakończenia niżej wymienionych inwestycji:

- "Przebudowa drogi gminnej nr 030208C w miejscowości Płochocinek w nawierzchni asfaltowej" wartość: 387 357,75 zł;
- "Wykonanie odcinka drogi gminnej na działce nr 33 w m. Bzowo w technologii asfaltu" wartość: 199 785,87 zł;
- „Przebudowa drogi gminnej nr 030214 w miejscowości Bąkowo w nawierzchni asfaltowej” wartość: 595 677,98 zł;
- "Budowa sieci wodociągowej wraz z przyłączami w Buśni" wartość: 131 737,00 zł.

Grupa 4 - Maszyny, urządzenia i aparaty ogólnego zastosowania.

W okresie sprawozdawczym nie nastąpiły zmiany.

Grupa 5 - Maszyny, urządzenia i aparaty specjalistyczne.

Gmina zwiększyła wartość majątku z tytułu:

- „Zakup walca” o wartości 22 802,84 zł;
- „Zakup równiarki drogowej” o wartości 78 441,79 zł.

Grupa 6 - Urządzenia techniczne.

W okresie sprawozdawczym nie nastąpiły zmiany.

Grupa 8 - Narzędzia, przyrządy, ruchomości i wyposażenie.

Zmiana wartości nastąpiła wskutek zdjęcia z ewidencji Zakładu Usług Komunalnych kserokopiarki o wartości 6 870,00 zł oraz nabycia dwóch garaży blaszanych o łącznej wartości 15 688,15 zł.

V. INFORMACJA O REALIZACJI POLITYK, PROGRAMÓW I STRATEGII

A. Strategia Rozwoju Gminy Warlubie 2020+

- uchwalona przez Radę Gminy- Uchwała Nr XXXII/259/13 z 18 grudnia 2013 r. wyznacza cele jakie Gmina Warlubie powinna osiągnąć do 2020 roku.

Strategia Rozwoju Gminy Warlubie 2020+ została opracowana na lata 2014-2020. Przygotowana została w oparciu o nowe wytyczne dla okresu programowania UE 2014-2020. Główne wskazania dla planowania rozwoju Gminy Warlubie oparte zostały o zalecenia Strategii *Europa 2020*. Uwzględniono także pakiet legislacyjny Rozporządzeń Wspólnoty Europejskiej na lata 2014-2020. Strategia *Europa 2020* zakłada m.in. prowadzenie w krajach Unii Europejskiej zrównoważonej, sprzyjającej włączeniu społecznemu i oszczędnej pod względem zasobów gospodarki. Głównym elementem nowej polityki spójności UE staje się koncentracja tematyczna. Planowanie rozwoju ukierunkowano na inwestycje m.in. w następujących obszarach:

- działalność innowacyjna;
- konkurencyjność małych i średnich przedsiębiorstw (MŚP);
- przejście na gospodarkę niskoemisyjną;
- ochrona środowiska i efektywne wykorzystywanie zasobów; dostosowanie do zmian klimatycznych;
- promowanie zatrudnienia i wspieranie mobilności siły roboczej.

Poza ramami wdrożenia działań na rzecz wzrostu gospodarczego *Strategia Rozwoju Gminy Warlubie 2020+* wyposaży Samorząd Gminy w nowoczesne narzędzia kreowania wzrostu społeczno- gospodarczego.

Strategia Rozwoju Gminy Warlubie 2020+ stanowić będzie podstawę zaplanowania interwencji w ramach nowego *Kujawsko - Pomorskiego Regionalnego Programu Operacyjnego na lata 2014-2020* w wyniku koncentracji rozwiązań na wybranych obszarach rozwoju oraz zagospodarowania przestrzeni gminy Warlubie.

Strategia Rozwoju Gminy Warlubie 2020+ zintegruje rozwiązania na rzecz wzrostu społeczno-gospodarczego i wzmocni rozwój lokalnych specjalizacji opartych o zasoby i potencjały rozwoju Gminy Warlubie.

Ponadto *Strategia Rozwoju Gminy Warlubie 2020+* określa mechanizmy wsparcia, oraz źródła i instrumenty finansowania przy maksymalizacji udziału środków zewnętrznych UE dla realizacji zaplanowanych zadań strategicznych.

W wyniku realizacji *Strategii Rozwoju Gminy Warlubie 2020+* nastąpi efektywne wykorzystanie zasobów i infrastruktury, jakie zbudowano realizując *Strategię Rozwoju Gminy Warlubie 2007-2013*.

Podstawą systemu zarządzania rozwojem społeczno - gospodarczym będzie tworzenie lokalnych partnerstw, pobudzanie aktywności społecznej mieszkańców i udział podmiotów, organizacji społecznych i instytucji, znajdujących się na terenie Gminy Warlubie.

W procesie planowania *Strategii* wytypowano następujące główne obszary rozwoju Gminy Warlubie m.in. infrastruktura, gospodarka, edukacja, rekreacja sport i turystyka, zagospodarowanie przestrzeni dla tworzenia dobrej, jakości życia mieszkańców, zdrowie i bezpieczeństwo.

Strategia Rozwoju Gminy Warlubie 2020+ buduje ramy długookresowego rozwoju w formie planowanych do wdrożenia zadań rozwojowych przy udziale lokalnej społeczności. Partycypacyjny charakter *Strategii* wyraża się udziałem przedstawicieli różnych środowisk z terenu Gminy Warlubie w konsultacjach dokumentu, a następnie jego wdrażaniu.

Niniejszy dokument przygotowany został przez Samorząd Gminy Warlubie z inicjatywy Wójta Gminy Warlubie przy aktywnym udziale przedstawicieli społeczności lokalnej: radnych, mieszkańców, organizacji społecznych. Dokument prezentuje wyniki aktualnej analizy społeczno-gospodarczej Gminy Warlubie wraz z wynikającymi z tej analizy głównymi kierunkami rozwojowymi dla Gminy Warlubie w perspektywie do roku 2020. Na podstawie diagnozy prospektywnej zidentyfikowano główne obszary oddziaływania strategicznego, a także cel główny *Strategii* oraz cele operacyjne i odpowiadające im główne zadania rozwojowe. *Strategia Rozwoju Gminy Warlubie 2020+* oparta została o wytyczne dokumentów strategicznych nowej perspektywy finansowej UE 2014 -2020. *Strategia Rozwoju Gminy Warlubie 2020+* stanowi podstawę dla wyboru rocznych zadań wspieranych z budżetu gminy i środków zewnętrznych przez Samorząd Gminy Warlubie. Ponadto w dokumencie zawarto opis systemu wdrażania, a także wskazano źródła finansowania i głównych partnerów realizacyjnych oraz grupy odbiorców realizacyjnych głównych zadań strategicznych.

Dokument *Strategia Rozwoju Gminy Warlubie 2020+* został opracowany przy uwzględnieniu następujących etapów planowania:

- Przeprowadzenie Diagnozy stanu rozwoju Gminy Warlubie w podstawowych obszarach funkcjonowania Gminy Warlubie oraz analizy głównych uwarunkowań rozwoju Gminy.
- Określenie kierunków rozwojowych dla Gminy Warlubie.

- Przeprowadzenie konsultacji społecznych na terenie Gminy Warlubie z udziałem przedstawicieli wielu środowisk i grup społecznych, w tym radnych Gminy Warlubie. Konsultacje o charakterze przekrojowym oraz tematycznym pozwoliły na ocenę stanu realizacji zadań także wyznaczonych w poprzedniej *Strategii Rozwoju Gminy Warlubie 2007-2013*. Ponadto w drodze konsultacji społecznych i samorządowych w dniach 24 września 2013 roku oraz 16 października 2013 roku w Urzędzie Gminy Warlubie, dokonano także ustaleń w zakresie podstawowych kierunków rozwoju i głównych zadań strategicznych, jakie wyznacza *Strategia* na lata 2014-2020.
- Wyznaczenie głównych obszarów tematycznych w planowaniu rozwoju na lata 2014-2020
- Wybór celów strategicznego rozwoju, celów operacyjnych/zadań na lata 2014-2020 oraz wskazanie grup odbiorców i głównych partnerów realizacji *Strategii*, zgodnie z wytycznymi *Strategii Europa 2020* oraz dokumentami strategicznymi krajowymi i regionalnymi na lata 2014-2020.
- Wyznaczenie interwencji i źródeł finansowania *Strategii* i osiągnięcia celów operacyjnych przy zachowaniu koncentracji na zakładanych efektach.

W wyniku planowania strategicznego zidentyfikowano główne potrzeby rozwojowe Gminy Warlubie oraz ustalono optymalne sposoby realizacji zadań strategicznych w celu realizacji potrzeb mieszkańców Gminy Warlubie. W procesie tym uwzględniono zarówno wewnętrzne zasoby i potencjały rozwojowe Gminy Warlubie oraz zewnętrzne uwarunkowania realizacji zadań strategicznych na lata 2014-2020.

ZGODNOŚĆ Z DOKUMENTAMI PROGRAMOWYMI UE 2014-2020 I STRATEGIAMI KRAJOWYMI

Strategia Rozwoju Gminy Warlubie 2020+ zaplanowana została zgodnie z wytycznymi programowania rozwoju na lata 2014-2020. *Strategia* zachowuje spójność celów rozwojowych w odniesieniu do dokumentów europejskich, w tym głównie *Strategii Europa 2020* oraz dokumentów krajowych i regionalnych. *Strategia* zachowuje powiązania między dokumentami poszczególnych szczebli programowania rozwoju.

Na poziomie europejskim *Strategia Europa 2020* wyznacza następujące elementy planowania strategicznego tj:

- koncentracja inwestycji na obszarach kluczowych dla wzrostu gospodarczego i zatrudnienia danej Gminy (obszaru), poprzez stosowanie wspólnego zestawu zasad dla realizacji zadań strategicznych, obowiązujących we wszystkich europejskich funduszach strukturalnych na

lata 2014-2020 (Europejskim Funduszu Rozwoju Regionalnego, Europejskim Funduszu Społecznym, Funduszu Spójności, Europejskim Funduszu Rolnym na rzecz Rozwoju Obszarów Wiejskich oraz Europejskim Funduszu Morskim i Rybackim);

- przeznaczenie większości środków na ograniczoną liczbę obszarów i kierunków rozwoju, ściśle powiązanych z celami Strategii „Europa 2020”; w szczególności ukierunkowanie środków na wsparcie aktywności społecznej i gospodarczej mieszkańców, konkurencyjność lokalnej gospodarki oraz przejście do zrównoważonej gospodarki niskoemisyjnej i zapewnienie włączenia społecznego mieszkańców.

Rys.1. Kluczowe elementy nowej polityki rozwoju regionalnego UE 2014-2020



Źródło danych: dane Strategia Europa 2020

Strategia Rozwoju Gminy Warlubie 2020+ jest dokumentem spójnym z zasadami planowania oraz komplementarnym z innymi dokumentami strategicznymi krajowymi i regionalnymi, w tym: Długookresową Strategią Rozwoju Kraju (DSRK); Średniookresową Strategią Rozwoju Kraju (ŚSRK), 9 strategiami zintegrowanymi, strategiami ponadregionalnymi; Koncepcją Przestrzennego Zagospodarowania Kraju (KPZK), a także Strategią Rozwoju Województwa Kujawsko-Pomorskiego Plan Modernizacji 2020 +, a także Planem Zagospodarowania Przestrzennego Województwa Kujawsko- Pomorskiego (PZPW).

Rys. 2. Miejsce Strategii Rozwoju Gminy Warlubie 2020+ w systemie programowania rozwoju:

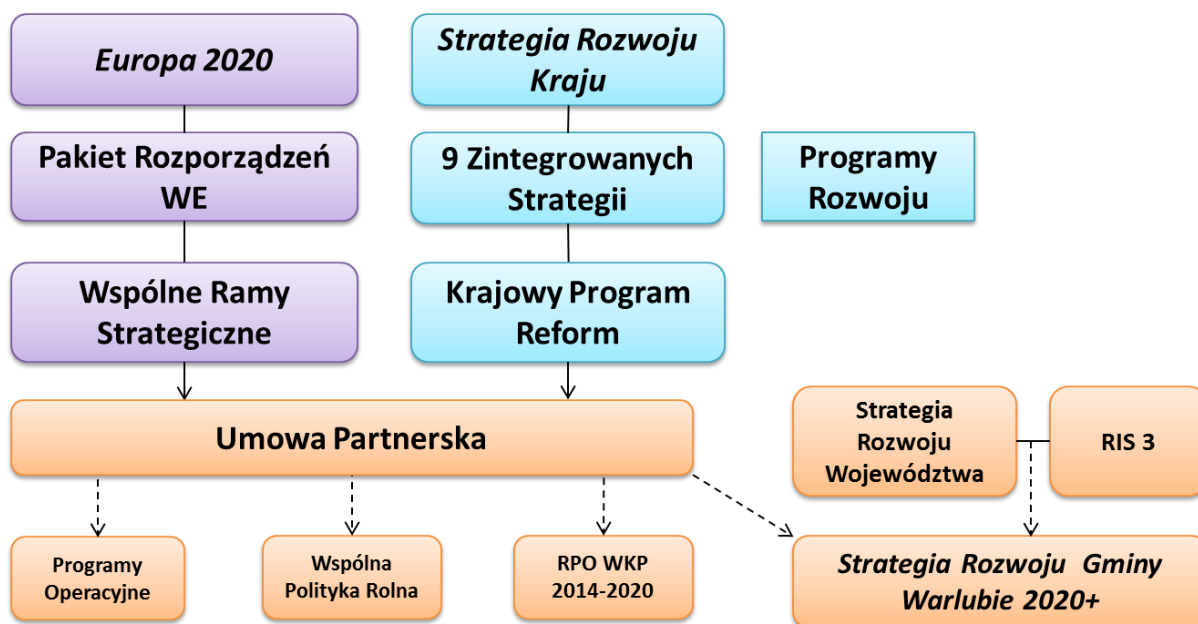

Źródło danych: opracowanie własne na podstawie danych Ministerstwa Rozwoju Regionalnego, Projekt Umowy Partnerskiej, Warszawa 2013.

W ramach strategicznych działań rozwojowych na bazie *Strategii Rozwoju Gminy Warlubie* w Gminie zrealizowano już następujące inwestycje podnoszące poziom infrastruktury gminnej:

- Budowa Sali gimnastycznej wraz z zapleczem przy szkole podstawowej w Wielkim Komorsku (koszt 2,496,217.69 zł)
- Przebudowa chodnika oraz kanalizacji deszczowej w miejscowości Warlubie (koszt 541,323.36 zł)
- Budowa budynku użyteczności publicznej (świetlica wiejska) wraz z wjazdem i placem manewrowym w Płochocinie (koszt 247,482.56 zł)
- Budowa budynku użyteczności publicznej (świetlica wiejska) wraz z wjazdem i placem manewrowym w Bąkowie (koszt 262,254.81 zł)
- Wykonanie odcinka drogi gminnej w technologii asfaltu w Lipinkach (koszt 258,824.00 zł)
- Wykonanie odcinka drogi gminnej asfaltowej w Płochocinku (koszt 77,423.60 zł)
- Budowa sieci wodociągowej wraz z przyłączami w Buśni (koszt 560,266.83 zł)
- Docieplenie budynków Zespołu Szkół w Warlubiu (koszt 495,600.00 zł)
- Rozbudowa oczyszczalni ścieków w Warlubiu (koszt 6,569,241.32 zł)
- Rozbudowa budynku użyteczności publicznej o klatkę schodową w Lipinkach (koszt 143,859.00 zł)

- Realizacja ciągu spacerowego i skweru w Warlubiu (koszt 448,779.97 zł)
- Budowa obszaru rekreacyjnego w Warlubiu – „rolkowisko” (koszt 536,268.62 zł)
- Sieć wodociągowa z przyłączami w miejscowości Krusze (koszt 1,058,863.78 zł)
- Przebudowa i rozbudowa stacji uzdatniania wody w miejscowości Bąkowo (koszt 3,384,738.80 zł)
- Przebudowa drogi gminnej w miejscowości Krusze (koszt 798 318.80 zł)

Gmina jest także uczestnikiem programu pn. „Infostrada Kujaw i Pomorza 2.0” - Celem projektu jest rozbudowa wdrożonych systemów informatycznych: e-Administracji i Systemu Informacji Przestrzennej oraz geoportalu, które powstały w ramach pierwszego projektu, a także cyfryzacja mapy zasadniczej do postaci bazodanowej – realizacja od 2017 r.

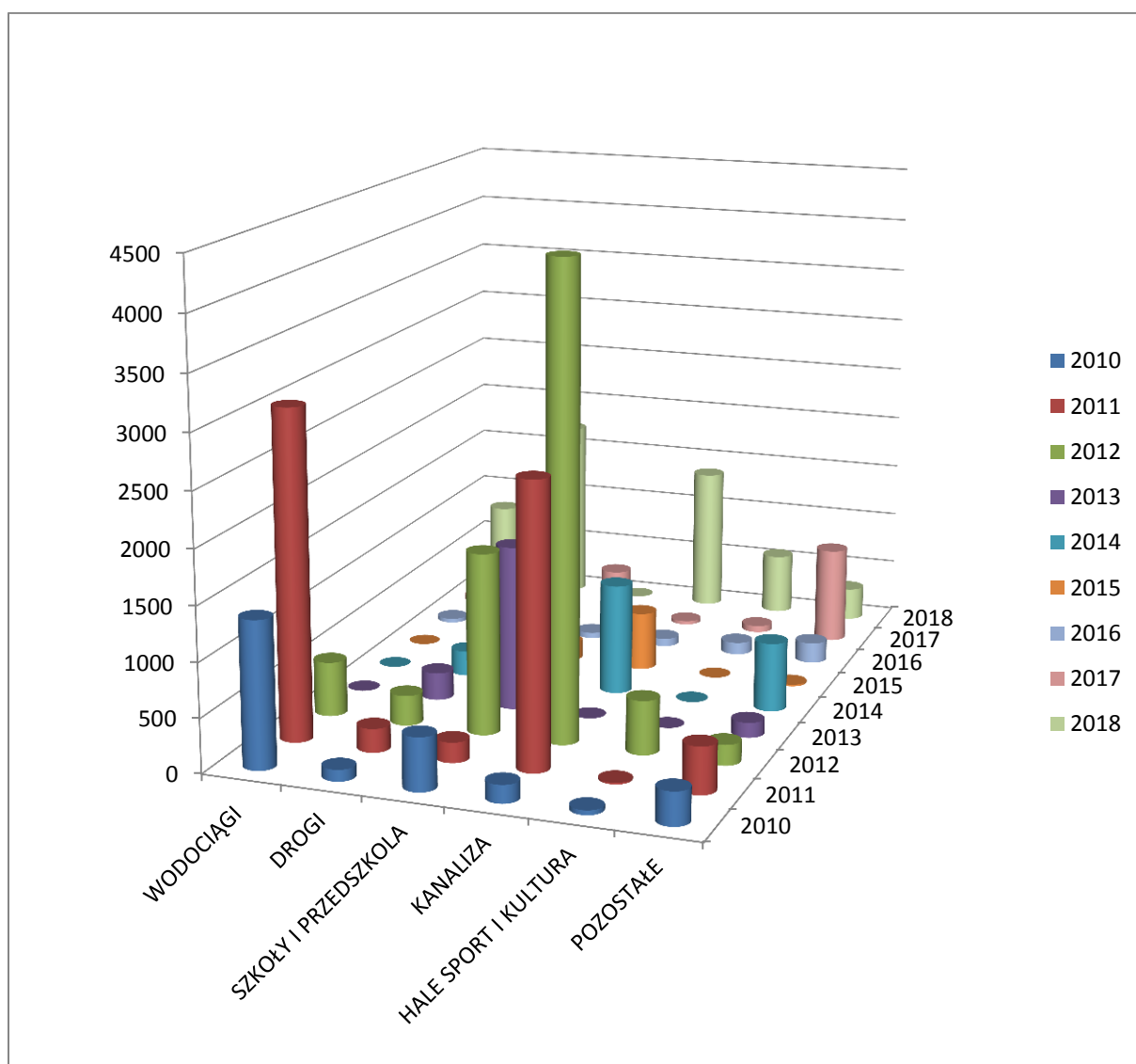

Z perspektywy lat stwierdzić należy, że tendencja realizacji wydatków inwestycyjnych jest zachowana. W każdym z badanych okresów realizowane były inwestycje drogowe, budowa

kanalizacji sanitarnych, budynki szkół i przedszkoli oraz z drobnymi przerwami wodociągi. Ponadto w miarę posiadanych możliwości generowane były inwestycje w zakresie turystyki, budowy i modernizacji sal wiejskich, rozbudowy budynku Urzędu Gminy oraz wyposażenia straży pożarnych (m. in. samochód pożarniczy).

Analiza zrealizowanych zadań inwestycyjnych pozwala stwierdzić, że Gmina Warlubie skutecznie realizuje przyjęty strategiczny plan rozwoju gminy.

Tabela 13. Cele strategiczne Strategii Rozwoju Gminy Warlubie 2020+

Cele główne	Cele operacyjne/zadania		
Cele strategiczne (ogólne)	Cel 1: Nowoczesna infrastruktura i przestrzeń dla rozwoju gospodarczego	Cel 2: Aktywizacja społeczno-gospodarcza mieszkańców	Cel 3. Dobra jakość życia
	1.1. Dostępność i spójność	1.1. Aktywne społeczeństwo	3.1. Warunki dla życia i osiedlania na terenie Gminy
	1.2. Wsparcie przedsiębiorczości	1.2. Wzrost zatrudnienia	3.2. Ochrona środowiska i efektywność energetyczna
	1.3. Zagospodarowanie przestrzeni	1.3. Dobra edukacja i kształcenie zawodowe	3.3. Sprawne usługi
	1.5. Atrakcyjna oferta turystyczna	1.4. Dostęp do usług Zdrowotnych	3.4. Rozwój lokalny z udziałem społeczności

Źródło danych: opracowanie na podstawie danych Gminy Warlubie i konsultacji strategicznych, Warlubie 2013r.

Z danych analitycznych Diagnozy strategicznej do *Strategii Rozwoju Gminy Warlubie 2020+* wyciągnąć można następujące wnioski:

- Gmina posiada bogatą infrastrukturę techniczną, na uwagę zasługuje dobry poziom skomunikowania, a także dalsze plany rozwoju infrastruktury Gminy Warlubie, co tworzy dobre podstawy dla rozwoju społeczno-gospodarczego.
- Gmina Warlubie jest obszarem atrakcyjnym pod względem przyrodniczym, posiada liczne wieloprzestrzenne formy ochrony przyrody, takie jak: rezerваты i parki krajobrazowe, planowany jest również ich rozwój zgodnie z Planem Zagospodarowanie Przestrzennego Województwa Kujawsko-Pomorskiego;
- W Gminie odnotowuje się deficyt budżetowy na bezpiecznym poziomie (3,3 mln zł w 2011r.), co jest jednak zdarzeniem niekorzystnym, jeśli by powtarzało się w latach kolejnych. Istotnym elementem w tym kontekście są wydatki budżetowe Gminy Warlubie na oświatę i wychowanie, które stanowią istotną część całości wydatków budżetowych;

- Na terenie Gminy Warlubie dominują przedsiębiorstwa handlu hurtowego i detalicznego, których ilość utrzymuje się na zbliżonym poziomie w okresie ostatnich 10 lat. Prawie 60% przedsiębiorstw należy do sektora usług rynkowych;
- Pomimo odnotowanego spadku liczby bezrobotnych zaobserwować można niekorzystne kształtowanie się struktury bezrobocia, zarówno pod względem wieku, jak i płci, a szczególnie groźny jest wysoki poziom bezrobocia wśród ludzi młodych - grupa wiekowa 18-24 lat i 25-34 lat stanowi prawie 50% wszystkich zarejestrowanych w Gminie Warlubie bezrobotnych.
- Na terenie Gminy Warlubie jednym z podstawowych problemów demograficznych jest problem starzenia się społeczeństwa. Maleje liczba ludności w wieku przedprodukcyjnym, rośnie natomiast liczna osób w wieku produkcyjnym i poprodukcyjnym; malejąca liczba bezrobotnych wynika z emigracji zarobkowej oraz związana jest z rolniczym charakterem Gminy Warlubie.
- Na terenie Gminy Warlubie odnotowuje się wysoki odsetek osób korzystających z pomocy społecznej, wyższy niż to ma miejsce na terenie całego powiatu świeckiego, jak i Województwa Kujawsko - Pomorskiego.

B. Studium uwarunkowań i kierunków zagospodarowania przestrzennego Gminy Warlubie i miejscowe plany zagospodarowania przestrzennego.

Podstawowym dokumentem planistycznym określającym politykę przestrzenną gminy, w tym lokalne zasady zagospodarowania przestrzennego jest Studium uwarunkowań i kierunków zagospodarowania przestrzennego Gminy Warlubie, które zostało przyjęte przez Radę Gminy Warlubie Uchwałą NR XXXVI/230/2017 Rady Gminy Warlubie z dnia 23 listopada 2017 r. w sprawie aktualności studium uwarunkowań i kierunków zagospodarowania przestrzennego gminy Warlubie oraz aktualności miejscowych planów zagospodarowania przestrzennego obowiązujących na terenie gminy Warlubie

Obowiązujące na terenie gminy Warlubie miejscowe plany zagospodarowania przestrzennego zawierają większość ustaleń wymaganych przez ustawę z dnia 27 marca 2003r. o planowaniu i zagospodarowaniu przestrzennym, brak jest jedynie wskaźnika intensywności zabudowy.

Ustalenia planów są zrealizowane w ok. 15%. Należy zatem stwierdzić, że gmina posiada jeszcze działki objęte planami z możliwością zainwestowania. Na powierzchni prawie 20 ha możliwa jest budowa obiektów rekreacyjnych, mieszkaniowych, mieszkaniowo-usługowych i usługowych. Część terenów objętych planami w obowiązującym studium uwarunkowań

i kierunków zagospodarowania gminy Warlubie znalazła się w granicach obszarów rolnych i leśnych, w związku z czym zmiana planów na tych terenach wiązałaby się z wykluczeniem zabudowy rekreacyjnej, mieszkaniowej i usługowej, a tym samym obniżeniem wartości nieruchomości, a w konsekwencji możliwością dochodzenia roszczeń odszkodowawczych od gminy. **Obowiązujące na terenie gminy miejscowe plany zagospodarowania przestrzennego są aktualne.**

Gmina Warlubie w 2018r. wydała łącznie **66** decyzji administracyjnych w sprawie ustalenia zasad zagospodarowania i zabudowy w tym: - **59** decyzji o warunkach zabudowy z przeznaczeniem pod zabudowę mieszkaniową, usługową, gospodarczą, magazynową i zagrodową - **7** decyzji o ustaleniu lokalizacji inwestycji celu publicznego. Wydano:

- **11** wypisów i wyrysów z miejscowych planów zagospodarowania przestrzennego
- **79** zaświadczeń o przeznaczeniu nieruchomości w miejscowych planach zagospodarowania przestrzennego, które przez wnioskodawców zostały przedłożone u notariuszy, w bankach, w biurach geodezyjnych.

Na terenie Gminy Warlubie w ubiegłym roku nadano **13** numerów porządkowych dla nowo wybudowanych budynków a w 2017r. **11** numerów.

C. Gminny Program Rewitalizacji Gminy Warlubie na lata 2017 – 2023

Program rewitalizacji Gminy Warlubie na lata 2017 – 2023 stanowi załącznik do Uchwały NR XLVI/289/2018 Rady Gminy Warlubie z dnia 27 sierpnia 2018 r. w sprawie przyjęcia Programu Rewitalizacji dla Gminy Warlubie.

Rewitalizacja, czyli proces wyprowadzania ze stanu kryzysowego obszarów zdegradowanych, prowadzona jest w skali gminy na podstawie Programu Rewitalizacji.

Program taki nakreśla zestaw działań planowanych w sferze społecznej, przestrzennofunkcjonalnej, gospodarczej, środowiskowej i infrastrukturalnej, mających na celu ograniczenie niekorzystnych zjawisk społeczno-gospodarczych i rozwój obszaru. Program Rewitalizacji jest podstawą do ubiegania się o środki na rewitalizację, m. in. z funduszy unijnych, w szczególności z Regionalnego Programu Operacyjnego Województwa Kujawsko-Pomorskiego na lata 2014-2020.

Program Rewitalizacji dla Gminy Warlubie na lata 2017-2023 opracowany został na podstawie art. 18 ust. 2 pkt. 6 ustawy z dnia 8 marca 1990 r. o samorządzie gminnym (Dz.U.2016 poz. 446 z późn. zm.). Program zawiera plan działań prowadzących do wyprowadzenia obszarów zdegradowanych i rewitalizacji w gminie z tzw. stanu kryzysowego

i stworzenia odpowiednich warunków do ich rozwoju poprzez:

- wzrost aktywności społecznej;
- zmniejszenie poziomu ubóstwa i wykluczenia społecznego;
- integrację społeczną mieszkańców;
- wzmocnienie potencjału infrastrukturalnego i gospodarczego gminy Warlubie.

Ramy prawne dla przeprowadzenia rewitalizacji wyznaczają „Zasady programowania przedsięwzięć rewitalizacyjnych w celu ubiegania się o środki finansowe w ramach Regionalnego Programu Operacyjnego Województwa Kujawsko-Pomorskiego na lata 2014-2020” oraz „Wytyczne w zakresie rewitalizacji w programach operacyjnych na lata 2014-2020” zatwierdzone przez Ministra Rozwoju. Rewitalizacja łączy działania społeczne i gospodarcze w sposób kompleksowy i nie pomija aspektu przestrzenno-funkcjonalnego, technicznego lub środowiskowego, związanego zarówno z danym obszarem, jak i jego otoczeniem. Istotnym elementem procesu rewitalizacji jest partycypacja społeczna zapewniająca aktywny udział mieszkańców poprzez organizacje i jednostki z terenu Gminy.

Program Rewitalizacji dla Gminy Warlubie na lata 2017-2023 powstał w procesie partnersko-ekspertckim tj. w wyniku prac powołanego Zarządzeniem Wójta Zespołu ds. rewitalizacji w Urzędzie Gminy Warlubie z udziałem eksperta ds. rewitalizacji oraz z wykorzystaniem wniosków płynących z procesu konsultacji społecznych (spotkań z mieszkańcami, radnymi oraz przedstawicielami grup mieszańców, w tym przy wykorzystaniu ankiet mieszkańców), a także prowadzonych badań i analiz danych Gminy (jakościowych i wskaźnikowych ujętych w Diagnozie Gminy Warlubie) oraz dokumentów programowych na lata 2014-2020.

Projekty rewitalizacyjne w ramach opracowanego Programu realizowane będą na wyznaczonych do rewitalizacji obszarach z wykorzystaniem różnych źródeł finansowania. W Programie przyjęto m.in.:

- realizację projektów reagujących na ograniczenie wiodących problemów społecznych, zidentyfikowanych w danym sołectwie,
- planowane wykorzystanie źródeł finansowania poza środkami własnymi gminy Warlubie m.in. dotacji bezzwrotnych w ramach RPO WK-P 2014-2020.

Obszar rewitalizacji w gminie Warlubie obejmie w całości sołectwo **Wielki Komorsk**, które stanowi 7,42% powierzchni gminy i jest zamieszkiwane przez 21,01% jej mieszkańców.

Zasięg obszaru do rewitalizacji na tle gminy przedstawia poniższa mapa.

Obszar rewitalizacji na tle obszaru zdegradowanego w gminie Warlubie

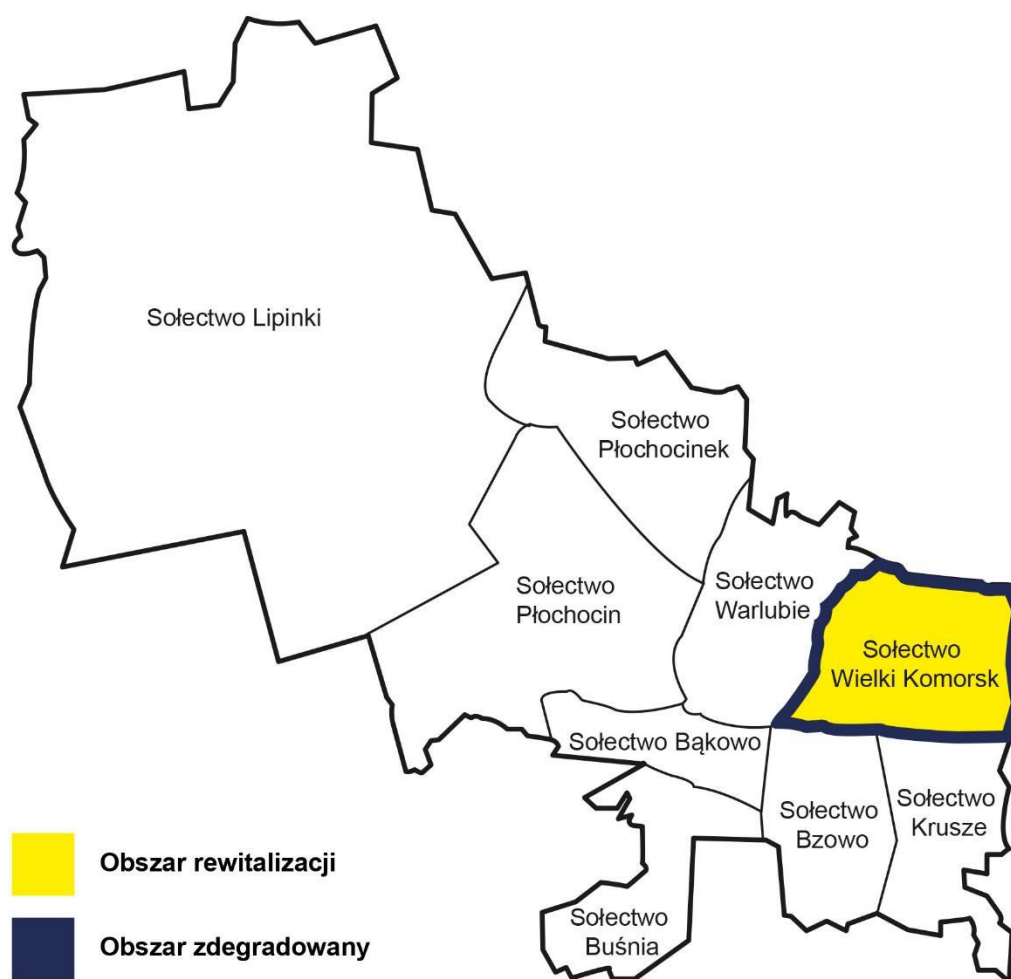

Przestrzeń zdegradowaną stanowi obecnie nieużytkowany budynek sali wiejskiej i teren wokół niego będący własnością Gminy Warlubie. Na przestrzeni tej wcześniej prowadzono działalność rolniczą przez Spółdzielnię Produkcyjną „Świadomość”.

Budynek sali wiejskiej zlokalizowany jest na działce nr 1115/7 i wchodzi w skład kompleksu czterech połączonych ze sobą budynków. W pierwszym z budynków znajdują się mieszkania i budynek ten nie jest własnością Gminy Warlubie. W drugim z budynków mieści się biblioteka. Trzeci stanowi przestrzeń zdegradowaną, o której mowa powyżej, a czwarty jest użytkowany przez Ochotniczą Straż Pożarną. Przestrzeń zdegradowana stanowi 838 m² (świetlica wraz z kotłownią 298 m², a teren wokół budynku 540 m²).

Przestrzeń zdegradowana stanowi 0,0056% powierzchni Wielkiego Komorska.

W wyniku przeprowadzenia działań rewitalizacyjnych na obszarze rewitalizacji planowane jest m. in. **zaadaptowanie przestrzeni zdegradowanej na cele aktywizacji społecznej.**

Infrastruktura powstała w miejscowości w wyniku adaptacji przestrzeni zdegradowanej na cele aktywizacji społecznej będzie miała charakter komplementarny wobec infrastruktury już istniejącej.

W 2018 r. zainicjowane zostało zadanie inwestycyjne - **pn. "Modernizacja sali wiejskiej w Wielkim Komorsku II etap"**. Zaplanowane na zadanie inwestycyjne w roku planowym środki w kwocie 150 000,00 zł wydatkowano na wymianę okien i drzwi w Sali Wiejskiej w Wielkim Komorsku w wysokości 24 500,00 zł, oraz na opracowanie dokumentacji kosztorysowej za kwotę 4 300,00, co łącznie stanowiło 19,2% planu. Inwestycja została ujęta w przedsięwzięciach WPF na lata 2017-2019;

D. Wieloletni program gospodarowania mieszkaniowym zasobem gminy Warlubie na lata 2014 – 2018

Uchwała Nr XXXIII/263/2014 Rady Gminy Warlubie z dnia 18 lutego 2014 r. w sprawie wieloletniego programu gospodarowania mieszkaniowym zasobem Gminy Warlubie na lata 2014 – 2018.

Gmina w świetle obowiązujących w kraju przepisów zobowiązana jest do zapewnienia lokalu mieszkalnego osobom znajdującym się w trudnej sytuacji życiowej.

Mieszkaniowy zasób Gminy Warlubie, według stanu na stan 31.12.2018 posiada 31 lokali komunalnych o powierzchni użytkowej 1487,33 m² oraz 5 lokali socjalnych o powierzchni użytkowej 138,8 m². Wśród 31 lokali mieści się 11 lokali administrowanych przez gminę oraz 8 lokali służbowych.

Mieszkaniowy zasób Gminy kształtuje się następująco:

1) na terenie gminy znajduje się 36 mieszkań gminnych, w tym:

a) 31 lokali komunalnych o pow. 1487,33 m²,

b) 5 lokali socjalnych o pow. 138,8 m².

Gmina Warlubie w celu wywiązania się z obowiązków nałożonych ustawą w celu zaspokajania potrzeb mieszkańców ponajmuje 5 lokali z przeznaczeniem na lokale socjalne na terenie gminy o łącznej powierzchni użytkowej 138,8 m², w tym:

1) na terenie Płochocin mieszkania o pow. 4 x 27,95 m²,

2) na terenie Wielki Komorsk. mieszkanie o pow. 27 m²,

Na liście osób oczekujących na lokal socjalny wg stanu na 31.12.2018 r. znajduje się 23 gospodarstw domowych jednoosobowych i wieloosobowych oczekujących na przydział mieszkania gminnego.

Zasady przydziału lokalu gminnego reguluje Uchwała Nr XXXIII/263/2014 Rady Gminy Warlubie z dnia 18 lutego 2014 r. w sprawie wieloletniego programu gospodarowania mieszkaniowym zasobem Gminy Warlubie na lata 2014 – 2018.

E. Zabytki i ochrona konserwatorska

Na terenie gminy Warlubie znajduje się wiele cennych obiektów i zespołów zabytkowych. Jednocześnie są to tereny zróżnicowane krajobrazowo i atrakcyjne turystycznie (powyżej 50% terytorium Gminy zajmują lasy).

Wykaz zabytków nieruchomych wpisanych do rejestru zabytków województwa kujawsko-pomorskiego :

BAKOWO - Założenie dworsko-parkowe (nr rej. A/1323 z 20.10.1990):

- dwór, park, spichrz, obora, gorzelnia;

KOMORSK - Chata drewniana 3 (nr rej. 332 z 21.02.1956);

LIPINKI - Kościół parafialny rzymsko-kat. pw. Maryi Wspomożycielki Wiernych (nr rej. A/1609 z 26.03.2012);

PŁOCHOCIN - Kościół parafialny pw. św. Wawrzyńca (nr rej. A/801 z 23.04.1991),
Założenie dworsko-parkowe (nr rej. A/1447 z 15.06.1985);

RULEWO - Założenie dworsko-parkowe (nr rej. A/1177 z 18.12.1981), dwór, park
(22.09.1997);

WIELKI KOMORSK - Zespół kościoła parafialnego pw. św. Bartłomieja (nr rej. A/14 z 19.10.1999), Kościół parafialny pw. św. Bartłomieja, , kostnica, ogrodzenie kościoła i cmentarza, cmentarz przykościelny, cmentarz parafialny.

F. Infrastruktura drogowa

Długość dróg w poszczególnych kategoriach na terenie Gminy Warlubie

➤ Autostrada (AI)	10,5 km
➤ Drogi krajowe (91)	9,0 km
➤ Drogi wojewódzkie	35,4 km
➤ Drogi powiatowe	46,574 km
➤ Drogi gminne	61,91 km

Przez teren gminy Warlubie przebiega także linia kolejowa nr 131 (Chorzów Batory – Tczew. Trasa jest traktem o znaczeniu państwowym. Pod względem technicznym jest to linia magistralna, dwutorowa i zelektryfikowana. Linia przebiega w VI paneuropejskim korytarzu transportowym i jest ujęta w systemach: AGC (międzynarodowe linie – E dla transportu

pasażerskiego) i AGTC (międzynarodowe linie transportu kombinowanego) jako linia uzupełniająca. Na linii tej odbywają się przewozy pasażerskie oraz towarowe.

W obszarze gminy Warlubie znajduje się również stacja kolejowa zlokalizowana w miejscowości Warlubie. Przewozy pasażerskie mają charakter regionalny.

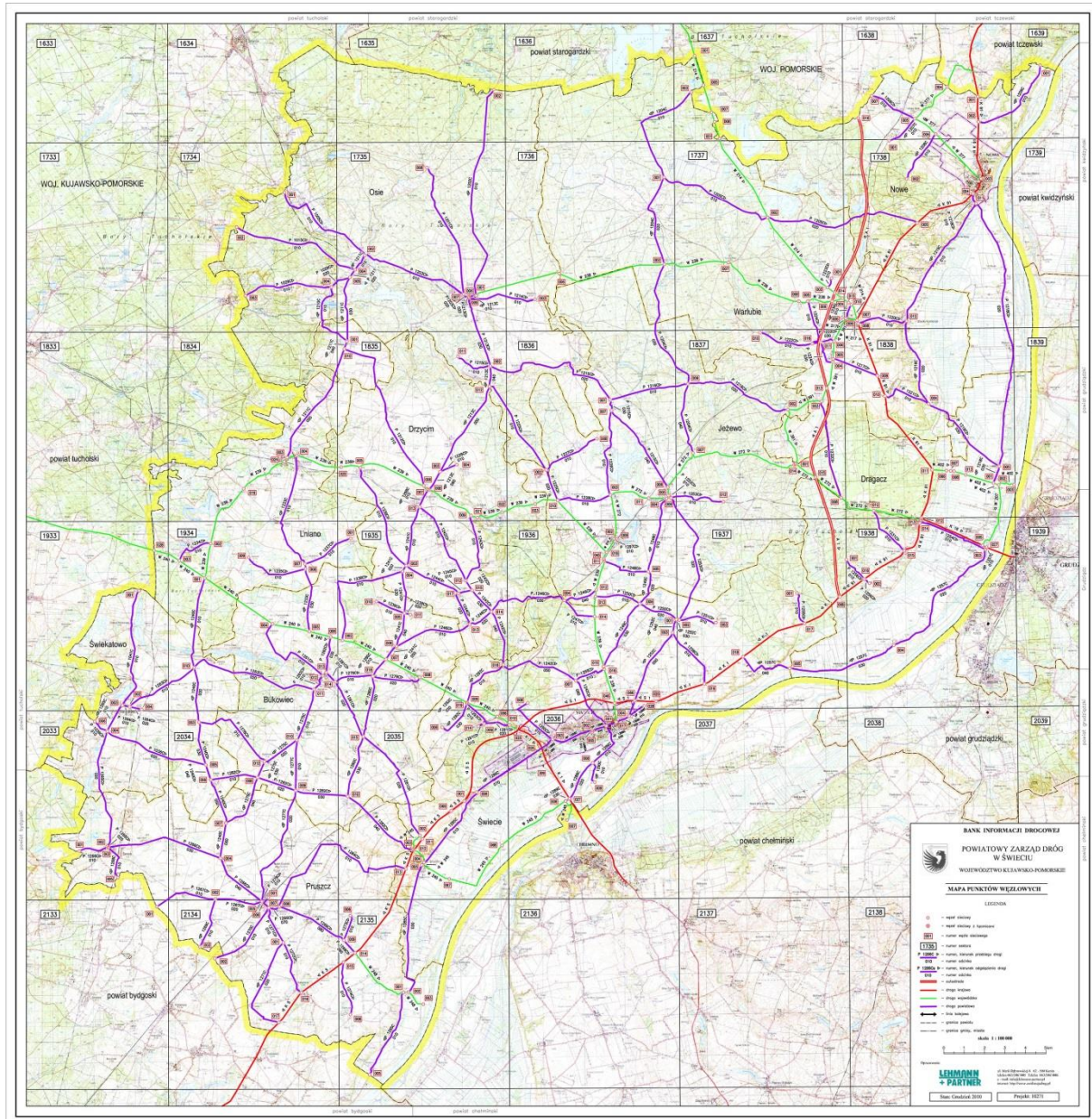

W latach 2010 – 2018 na bieżąco realizowano zadania inwestycyjne w zakresie dróg publicznych i gminnych. W samym 2018 roku wykonanie wydatków majątkowych na przedmiotowe cele wyniosło 1 721 690,33 zł, w tym 400 000,00 zł jako dotacja dla Powiatu Świeckiego na zadanie pn. „Przebudowa drogi powiatowej nr 1204C Jaszczerek – Lipinki – Dąbrowa”

Całkowita długość dróg posiadających numery wg. stanu na 31.12.2018r. wynosi- 45,092 km. Całkowita długość dróg gminnych posiadających zatwierdzoną organizację ruchu wynosi 1,47 km.

G. Gospodarka wodno-ściekowa

Gmina Warlubie jest zwodociągowana w 91%.

Sieć wodociągowa, zaopatrująca lokalną ludność w wodę, zasilana jest z trzech ujęć wody:

- ujęcie Bąkowo – wydajność 1656 m³/dobę. Pobór wody z układów czwartorzędowych o głębokości 90 – 92m. Z ujęcia wodę otrzymują mieszkańcy wsi: Warlubia, Płochocina, Płochocinka, Bąkowa, Bzowa, Krusz, Rulewa i Buśni.
- ujęcie Warlubie – wydajność 1392 m³/dobę. Pobór wody z utworów czwartorzędowych o głębokości 73 – 75 m. Z ujęcia wodę otrzymują mieszkańcy wsi: części Warlubia, Komórsk, Wielki Komórsk, Kurzejewo, Płochocin i Płochocinek,
- ujęcie Lipinki – wydajność 48 m³/dobę. Pobór wody z utworów czwartorzędowych o głębokości 26 m. Z ujęcia wodę otrzymują mieszkańcy sołectwa Lipinki,

Na terenie Gminy zlokalizowane jest również ujęcie zakładowe w Rulewie o wydajności 54 m³/godzinę. Długość sieci wodociągowej na terenie Gminy wynosi 103,5 km. Korzysta z niej 5850 mieszkańców.

Średnie zużycie wody w gminie Warlubie na jednego mieszkańca wynosi ok. 28,5 m³.

Sieć wodociągowa w gminie Warlubie.	
WSKAŹNIK	WARTOŚĆ
Długość sieci wodociągowej	123,2 km
Ilość osób korzystających z sieci	5850
Ilość wody dostarczonej do gospodarstw	236,9 tys. m ³
Ilość przyłączy wodociągowych	1303 szt.
Średnie zużycie wody na mieszkańca	28,5 m ³

Gmina Warlubie skanalizowana jest w ok. 42%.

Całkowita długość sieci kanalizacyjnej na terenie Gminy wynosi ok. 33 km. Korzysta z niej ok. 2700 osób. We wschodniej części wsi Warlubie zlokalizowana jest mechaniczno – biologiczna oczyszczalnia ścieków o przepustowości 480 m³/dobę. Oczyszczone ścieki odprowadzane są do Strugi Komórsk i dalej do rzeki Mątaawy.

Pozostałe gospodarstwa, na obszarze Gminy, problem odprowadzania ścieków rozwiązały instalując przydomowe oczyszczalnie ścieków lub korzystając ze zbiorników bezodpływowych.

Sieć kanalizacyjna w gminie Warlubie	
WSKAŹNIK	WARTOŚĆ
Długość sieci kanalizacyjnej	ok. 38,6 km
Ilość osób korzystających z sieci	2700
Ilość przyłączy do budynków	402 szt.
Ilość ścieków odprowadzana	228,7 tys. m ³

Obiektami Stacji Uzdatniania Wody w Lipinkach, Warlubiu oraz Bąkowie wraz z siecią wodociągową o łącznej długości 123,2 km administruje Zakład Usług Komunalnych w Warlubiu. Największa SUW znajdująca się w Bąkowie, na terenie której znajdują się trzy głębinowe ujęcia wody. Stacja zaopatruje w wodę mieszkańców Warlubia, Płochocina, Płochocinka, Bąkowa, Bzowa, Krusz, Rulewa i Buśni. Z SUW Warlubie woda dostarczana jest do mieszkańców Wielkiego Komorska, Komorska, Kurzejewo, Płochocin i Płochocinek i części Warlubia. SUW Lipinki zaopatruje w wodę mieszkańców sołectwa Lipinki. SUW Warlubie i Lipinki posiadają po dwa ujęcia wody.

Zakład zaopatruje w wodę 1303 odbiorców, w tym 1210 do budynków mieszkalnych.

W roku 2018 dostarczono do odbiorców 236,9 tys. m³ wody, w tym 218,9 tys. m³ do gospodarstw indywidualnych.

Ponadto Zakład administruje mechaniczno-biologiczną oczyszczalnię ścieków w Warlubiu o przepustowości projektowej 1000m³/dobę wraz z infrastrukturą kanalizacji sanitarnej, w której skład wchodzi obiekty głównych przepompowni i tłoczni ścieków, przepompownie ścieków przydomowych, sieć kanalizacji sanitarnej o łącznej długości 38,6 km wraz z 382 przyłączami.

W roku sprawozdawczym 2018 oczyszczalnia przyjęła 228,7 tys.m³ ścieków, w tym 121,7 ścieków od zakładów przemysłowych oraz 3 tys.m³ dowożonych taborem asenizacyjnym.

H. Oświetlenie na terenie gminy Warlubie

W wyniku modernizacji oświetlenia ulicznego całkowicie wyeliminowano oświetlenie wykorzystujące oprawy rtęciowe zastępując je oprawami sodowymi. Zastosowany nowy typ

opraw charakteryzuje się mniejszym zużyciem energii, korzystniejszymi parametrami świetlnymi jak również są one bezpieczniejsze dla środowiska naturalnego.

Budowa nowych ciągów świetlnych realizowana była z wykorzystaniem nowoczesnych energooszczędnych opraw LED.

W chwili obecnej całkowity majątek, którego utrzymanie finansuje Gmina Warlubie, a dzięki któremu realizowane jest oświetlenie uliczne na terenie gminy stanowi:

- ok. 430 szt. słupów i 454 szt. opraw świetlnych
- linie oświetleniowe kablowe (ziemne) - ok. 0,85 km,
- linie oświetleniowe napowietrzne - ok. 28,17 km
(właścicielem majątku jest Enea Operator).

W 2018 roku zakupiono 5 szt. ledowych lamp hybrydowych o mocy 70W na stalowych 9 metrowych słupach, wraz z turbiną wiatrową oraz dwoma modułami fotowoltaicznymi.

Lampy zostały zamontowane w następujących lokalizacjach:

- Lipinki przy drodze gminnej za remizą OSP szt. 1
- Wielkim Komorsku na ul. Bzowskiej szt. 1
- Kruszach szt. 2
- Bąkowski Młyn szt. 1

Łączna kwota wydatku =84 650,00 zł.

I. Plan gospodarki niskoemisyjnej

Uchwała Nr XXII/127/2016 Rady Gminy Warlubie z dnia 9 sierpnia 2016 r. w sprawie przyjęcia Planu Gospodarki Niskoemisyjnej dla Gminy Warlubie na lata 2015-2020.

Plan Gospodarki Niskoemisyjnej (PGN) obejmuje całą gminę Warlubie w jej granicach administracyjnych (gmina wiejska). Częścią PGN jest Bazowa Inwentaryzacja Emisji (BEI), zawierająca wyselekcjonowane i usystematyzowane informacje pozwalające na ocenę gospodarki energią na terenie Gminy oraz w jej poszczególnych sektorach i obiektach.

Istotą założeń przyjętego planu jest osiągnięcie korzyści ekonomicznych, społecznych i środowiskowych poprzez realizację działań zmniejszających emisję gazów cieplarnianych poprzez wyznaczone dla Gminy Warlubie cele:

- redukcję emisji gazów cieplarnianych,
- zwiększenie udziału energii pochodzącej ze źródeł odnawialnych,
- redukcja zużycia energii finalnej w wyniku zwiększenia efektywności energetycznej,
- redukcja zanieczyszczeń powietrza.

Plan Gospodarki Niskoemisyjnej obejmuje wszystkie sektory (budownictwo użyteczności publicznej, budownictwo mieszkaniowe, transport, oświetlenie uliczne, przemysł) i podmioty będące producentami, dystrybutorami i użytkownikami energii uwzględniając podmioty zarówno publiczne jak i prywatne.

J Program ochrony środowiska

Uchwała Nr XXVII/156/2017 Rady Gminy Warlubie z dnia 26 stycznia 2017 r. w sprawie w sprawie przyjęcia „Programu Ochrony Środowiska dla Gminy Warlubie” wraz z „Prognozą oddziaływania na środowisko Programu Ochrony Środowiska dla Gminy Warlubie”

Program ochrony środowiska dla Gminy Warlubie jest podstawowym instrumentem do realizacji zadań własnych i koordynowanych w zakresie ochrony środowiska, które będą w całości lub w części finansowane ze środków będących w dyspozycji Gminy. Efektem realizacji Programu będzie utrzymanie dobrego stanu środowiska naturalnego oraz jego poprawa jak również wdrożenie efektywnego zarządzania środowiskiem w Gminie. Dokument opisuje narzędzia realizacji zadań, elementy zarządzania i monitoringu założonych zadań oraz jednostki odpowiedzialne za ich wykonanie. Przedstawione zasady monitorowania Programu przez określone wskaźniki umożliwią kontrolę i ocenę stanu realizacji założonych działań.

Niniejszy Program opracowany został zgodnie z nowymi *Wytocznymi*, przygotowanymi przez Ministerstwo Środowiska, które skonsultowano z Państwową Radą Ochrony Środowiska, urzędami marszałkowskimi, Związkiem Powiatów Polskich, Unią Metropolii Polskich, Związkiem Miast Polskich i Związkiem Gmin Wiejskich Rzeczypospolitej Polskiej.

W okresie od 18,06,2018 r. do 20,11,2018 r. zrealizowano zadanie pn. „Demontaż, transport i unieszkodliwianie wyrobów zawierających azbest pochodzących z terenu Gminy Warlubie”. Wykonawcą zadania była firma „Eco-Pol” Sp. z o.o. z siedzibą w Pruszczu.

Zakres rzeczowy realizacji przedmiotowego zadania obejmował:

- demontaż, transport i utylizację odpadów azbestowych z 8 obiektów, w ilości 23,235 Mg;
- transport i utylizację odpadów azbestowych z 16 obiektów, w ilości 49,568 Mg.

Łączna ilość usuniętych odpadów w 2018 r. wyniosła 72,803 Mg

Gmina Warlubie jako beneficjent programu realizowanego przez WFOŚiGW w Toruniu pozyskała na ten cel środki finansowe w wysokości 18.769,23 zł, które zostały w całości wykorzystane w formie dotacji dla posiadaczy odpadów.

Ponadto realizowane jest wiele zadań w zakresie gospodarki wodno-ściekowej, ochrony klimatu, powietrza i wód, edukacji ekologicznej w zakresie m.in. zasad prawidłowej segregacji odpadów.

K Strategia rozwiązywania problemów społecznych

Konieczność uchwalenia strategii przez samorząd terytorialny wynika wprost z ustawy z dnia 12 marca 2004 r. o pomocy społecznej, ustawy z dnia 8 marca 1990 r. o samorządzie gminnym oraz ustawy z dnia 6 grudnia 2006 r. o zasadach prowadzenia polityki rozwoju.

Strategia rozwiązywania problemów społecznych jest ważnym elementem prowadzenia skutecznej polityki społecznej, ukierunkowanej na działania lokalne, umożliwiające szybkie i trafne rozpoznanie sytuacji społecznej mieszkańców naszej Gminy.

W związku z tym od dnia **30.11.2018 r.** do **14.12.2018 r.**, prowadzone było badanie ankietowe, w którym wszyscy zainteresowani mieszkańcy Gminy Warlubie mogli wziąć udział w badaniu ankietowym, którego celem było zdiagnozowanie sytuacji społecznej Gminy. Wyniki badania posłużą do opracowania Strategii Rozwiązywania Problemów Społecznych w Gminie Warlubie na lata 2019-2023.

L Gminny program wspierania rodziny

Gminny Ośrodek Pomocy Społecznej w Warlubiu realizuje między innymi zadania wymienione w ustawie z dnia 9 czerwca 2011 r. o wspieraniu rodziny i systemie pieczy zastępczej. Na gminy nałożono szereg zadań mających na celu rozwój działań na rzecz rodziny poprzez wzmocnienie jej roli i funkcji oraz zapobieganie powstawaniu sytuacji kryzysowych, a także przeciwdziałanie marginalizacji i degradacji społecznej. Ta wieloaspektowa praca z rodziną naturalną ma służyć ochronie odpowiedniego poziomu życia oraz ograniczyć umieszczanie dzieci w rodzinach zastępczych lub w placówkach opiekuńczo-wychowawczych.

Gminny Program Wspierania Rodziny w Gminie Warlubie na lata 2017-2019 został ustanowiony Uchwałą Nr XXIX/178/17 Rady Gminy Warlubie z dnia 28 marca 2017 r. Jego koordynowanie i monitorowanie powierzono Gminnemu Ośrodkowi Pomocy Społecznej w Warlubiu. Stworzony system pomocy zakłada, że wsparcie skierowane będzie do całej rodziny, a nie wyłącznie do poszczególnych jej członków. Tylko taki rodzaj pomocy doprowadzić może bowiem do trwałych zmian w rodzinie i przeciwdziałania wyuczonej bezradności. Wsparcie rodziny ma służyć odbudowie i podtrzymywaniu umiejętności uczestniczenia w życiu społeczności lokalnej i pełnieniu ról społecznych. Podstawą

rozwiązywania problemów społecznych jest wsparcie rodziny w odbudowie prawidłowych relacji w rodzinie. Pomoc rodzinie powinna być w miarę wczesna i mieć charakter profilaktyczny. Priorytetem wspierania rodziny jest stworzenie jej odpowiednich warunków rozwoju przy wykorzystaniu jej własnych możliwości i zasobów, a nie wyręczanie w pełnieniu podstawowych funkcji. W roku 2018 w 47 rodzinach odnotowano problem bezradności w sprawach opiekuńczo-wychowawczych i prowadzenia gospodarstwa domowego. Rodziny te zostały zdiagnozowane w oparciu o wywiad środowiskowy. W roku 2018r. objętych wsparciem asystenta rodziny było 14 rodzin (w tym 41 dzieci) przeżywających trudności w wypełnianiu funkcji opiekuńczo – wychowawczych. Asystentura rodziny pełni ważną rolę w systemie wspierania rodziny. Niezależnie od pracowników socjalnych, asystent rodziny zajmuje się wyłącznie pomocą i pracą z rodziną. Celem pracy asystenta jest osiągnięcie przez rodzinę podstawowego poziomu stabilności życiowej, która umożliwi jej wychowywanie dzieci. Jego głównym zadaniem jest niedopuszczenie do oddzielenia dzieci od rodziny oraz podjęcie działań zmierzających do zażegnania kryzysu w rodzinie. Działania asystenta polegają na aktywnym wspieraniu rodziny, w której mają miejsce problemy trudne do pokonania przez tę rodzinę. Praca asystenta rodziny ma charakter kompleksowy.

Zgodnie z art. 191 ust. 9 i 10 ustawy o wspieraniu rodziny i systemie pieczy zastępczej gmina właściwa ze względu na miejsce zamieszkania dziecka przed umieszczeniem go po raz pierwszy w pieczy zastępczej współfinansuje pobyt tego dziecka w rodzinie zastępczej albo rodzinnym domu dziecka, placówce opiekuńczo – wychowawczej, regionalnej placówce opiekuńczo – terapeutycznej lub interwencyjnym ośrodku preadopcyjnym w wysokości:

- a) 10% wydatków na opiekę i wychowanie dziecka w pierwszym roku pobytu dziecka w pieczy zastępczej,
- b) 30% wydatków na opiekę i wychowanie dziecka w drugim roku pobytu dziecka w pieczy zastępczej,
- c) 50% wydatków na opiekę i wychowanie dziecka w trzecim roku i następnych latach pobytu dziecka w pieczy zastępczej.

Zgodnie z powyższymi założeniami w 2018 r. Gminny Ośrodek Pomocy Społecznej w Warlubiu współfinansował pobyt 17 dzieci w pieczy zastępczej w okresie od stycznia do grudnia 2018r. na łączną kwotę: 205 257,42 zł.

Ł Gminny program rozwiązywania problemów alkoholowych.

W gminie Warlubie w od kilku lat funkcjonuje w ramach działań prowadzonych przez Gminną Komisję Rozwiązywania Problemów Alkoholowych w Warlubiu Punkt psychologiczny. Z pomocy w formie wsparcia psychologicznego nieodpłatną pomoc mogą otrzymać osoby, rodziny zagrożone wykluczeniem społecznym i borykające się z trudnościami, uzależnieniami. Ponadto Gminny Ośrodek Pomocy Społecznej współpracuje z Ośrodkiem Interwencji Kryzysowej w Świeciu, który oferuje bezpłatną pomoc prawniczą, psychologiczną.

W strukturze Gminnego Ośrodka Pomocy Społecznej w Warlubiu działają dwie świetlice środowiskowe jedna w Lipinkach druga w Wielkim Komorsku. Do świetlic tych w roku 2018 uczęszczało łącznie około 50 dzieci. Ponadto na terenie gminy działały również świetlice wiejskie (Bąkowo, Płochocin, Rulewo), gdzie prowadzone były zajęcia dla dzieci, a w miejscowości Warlubie w Domu Strażaka działała świetlica internetowa dla dzieci.

Nawarstwiające się problemy dnia codziennego powodują, iż ludzie wymagają wsparcia osób profesjonalnie zajmujących się pomaganiem. Działalność pracowników socjalnych ukierunkowana jest w szczególności na osoby samotne, chore, niepełnosprawne, rodziny niepełne, wielodzietne, wykazujące bezradność, w szczególności w sprawach opiekuńczo-wychowawczych. Uaktywnianie osób korzystających z pomocy oraz wyzwalanie sił tkwiących w nich samych odbywa się w szczególności poprzez pomoc w załatwianiu spraw urzędowych, komunikowaniu się z otoczeniem, integracji w środowisku.

Gminny Program Profilaktyki i Rozwiązywania Problemów Alkoholowych na 2018 rok został przyjęty uchwałą Nr XXXVII/239/2017 Rady Gminy Warlubie z dnia 20 grudnia 2017 r.

Gminny Program Przeciwdziałania Narkomanii na 2018 rok został przyjęty uchwałą Nr XXVII/240/2017 Rady Gminy Warlubie z dnia 20 grudnia 2017 r.

Podmiotem koordynującym realizację zadań z zakresu profilaktyki i rozwiązywania problemów alkoholowych była Gminna Komisja Rozwiązywania Problemów Alkoholowych.

W ramach pomocy dla osób uzależnionych oraz ich rodzin zapewniono bezpłatną pomoc prawną i psychologiczną poprzez funkcjonowanie telefonu „Niebieska Linia”. W Gminnym Punkcie konsultacyjnym w Warlubiu dwa razy w miesiącu pełnił dyżur psycholog, gdzie udzielana była pomoc psychologiczna dla osób uzależnionych i współuzależnionych. Wspierano także pracę Grupy AA „Barka” w Bąkowie.

W Gminnym Programie Rozwiązywania Problemów Alkoholowych na 2018 r. przewidziano szereg działań profilaktyczno – edukacyjnych skierowanych głównie do dzieci i młodzieży. Celem działań profilaktycznych w szkołach było uświadomienie dzieciom i młodzieży

konsekwencji łamania norm i zakazów oraz sięgania po środki i substancje, które mogą być szkodliwe, wykształcenie właściwej postawy wobec osób namawiających do spróbowania środków uzależniających, przedstawienie perspektywy zdrowego stylu życia, wskazanie zagrożeń i konsekwencji wynikających z nieumiejętności stosowania odmowy.

Warsztaty, spektakle terapeutyczne w szkołach zostały zrealizowane przez Teatr KURTYNA, Centrum Działań Profilaktycznych oraz Specjalistyczną Pomoc Rodzinom „Nadzieja”.

„Złość da ci w kość” – warsztat dla uczniów Szkoły Podstawowej w Wielkim Komorsku i w Lipinkach.

Warsztaty uczyły postawy wolnej od agresji, poczucia odpowiedzialności za swoje postępowanie, a także budowania pozytywnych relacji między rówieśnikami. Uczniowie poznali metody relaksacji oraz uczyli się, jak radzić sobie z frustracją i negatywnymi emocjami oraz jak można wybrnąć z konfliktowej sytuacji bez uciekania się do zachowań z jednej strony agresywnych, a z drugiej – nadmiernie uległych.

„Stereotypy - studium tolerancji” – warsztat dla uczniów Szkoły Podstawowej w Wielkim Komorsku i w Lipinkach.

Warsztat obejmował zagadnienia związane z tolerancją: stereotypy, uprzedzenia. Omawiane było znaczenie wartości w życiu człowieka, mechanizm powstawania stereotypu. Zidentyfikowanie korzyści i zagrożeń występujących w związku z występowaniem odmienności w naszym otoczeniu, uwrażliwienie na potrzebę bycia tolerancyjnym. Podczas zajęć wskazano sposoby radzenia sobie z uprzedzeniami, w tym asertywne zachowanie.

„Mała silna mróweczka” – warsztat dla uczniów klas III Szkoły Podstawowej w Warlubiu

Celem przeprowadzonego warsztatu było budowanie optymistycznej postawy, która doprowadzić ma do zwiększonej pewności siebie, przeświadczenia o skuteczności własnych działań, wytrwałości, a także tolerancji i szacunku dla innych.

Pigułka gwałtu – mity a rzeczywistość – warsztat dla uczniów III gimnazjum w Warlubiu

Warsztat przybliżył zasady tzw. „bezpiecznych imprez”, pojęcie pigułki gwałtu oraz pozwolił szerzej spojrzeć na problem uzależnień. Młodzież pracowała wykorzystując zdobytą wcześniej wiedzę i własne doświadczenia.

W roku 2018 Gminna Komisja Rozwiązywania Problemów Alkoholowych odbyła 8 posiedzeń. Przeprowadzono rozmowy motywacyjne z 11 osobami oraz członkami rodzin, w których występuje problem alkoholowy.

Na spotkaniach zajmowano się także opiniowaniem wniosków dotyczących uzyskania zezwolenia na sprzedaż alkoholu w placówkach handlowych oraz gastronomicznych. Sprawdzano również aktualność zezwoleń na sprzedaż alkoholu.

Do zadań zawartych w Gminnym Programie Przeciwdziałania Narkomanii należało:

- zakup materiałów o tematyce profilaktycznej dla uczniów wszystkich szkół z terenu Gminy Warlubie

- realizacja programów profilaktycznych:

„Bezstres” – warsztat dla Szkoły Podstawowej w Warlubiu.

W wyżej wymienionym warsztacie przekazano uczniom wiedzę, w jaki sposób radzić sobie z napięciem pojawiającym się w trudnych sytuacjach.

„Moja droga w dorosłość bez uzależnień” – warsztat dla Szkoły Podstawowej w Wielkim Komorsku

Proponowany warsztat to zajęcia profilaktyczne poruszające tak ważne tematy jak alkohol, narkotyki, dopalacze oraz wchodzenie w dorosłość. Warsztat obalił mity funkcjonujące w świadomości młodzieży takie jak: „alkohol rozluźnia”, „piwo to nie alkohol”, „raz wezmę, to się nie uzależnię”, „dopalacze są bezpieczne”.

M Program współpracy z organizacjami pozarządowymi

Uchwała Nr XXXVI/221/2017 Rady Gminy Warlubie z dnia 23 listopada 2017 r. w sprawie przyjęcia Programu współpracy Gminy Warlubie z organizacjami pozarządowymi i innymi podmiotami prowadzącymi działalność pożytku publicznego na 2018 rok.

Celem głównym programu jest budowanie i umacnianie partnerstwa pomiędzy gminą, a organizacjami pozarządowymi działającymi na terenie gminy, polegające na rozpoznaniu i zaspakajaniu potrzeb mieszkańców oraz wzmocnienie aktywności obywatelskiej w rozumieniu problemów lokalnych.

W 2018 roku, zgodnie z założeniami na realizację programu współpracy zaplanowano łącznie 30 000,00 zł. jako priorytetowe zadania przyjęto:

➤ **Krajoznawstwo oraz wypoczynek dzieci i młodzieży**

W ramach tego zadania dotacje w wysokości 13 350,00 zł zostały rozdysponowane dla:

- Stowarzyszenia Inicjatyw Lokalnych Na Rzecz Dzieci Niepełnosprawnych „Spróbujmy Razem” na wycieczki do Aqaparku w Swieciu (dwa wyjazdy), na które łącznie pojechało 26 dzieci oraz na wycieczkę do Maga Parku w Grudziądzu, na które pojechało 20 dzieci;
- Parafialnego Zespołu Caritas przy Parafii św. Małgorzaty w Bzowie na kolonie w Popowie na d Zalewem Zegrzyńskim, na które pojechało 22 dzieci oraz na dwudniową wycieczkę do Gietrzwałdu, Olaszyna, Lipli i Mikołajek, w której uczestniczyło 26 dzieci;
- Parafialnego Zespołu Caritas przy Parafii p.w. Niepokalanego Serca Maryi w Warlubiu na wycieczkę do Torunia „Toruńskie pierniki bliżej gwiazd”, na którą pojechało 50 dzieci.

➤ Pomoc społeczna

W ramach tego zadania dotacje w wysokości 14 400,00 zł zostały rozdysponowane dla:

- Stowarzyszenia Inicjatyw Lokalnych Na Rzecz Dzieci Niepełnosprawnych „Spróbujmy Razem” na organizację Środowiskowego Dnia Dziecka (uczestniczyło 160 dzieci), na organizację Środowiskowego Dnia Rodziny (uczestniczyło 75 dzieci), na zorganizowanie Wigilii Środowiskowej (uczestniczyło 77 dzieci) oraz na organizację Dnia Godności Osób Niepełnosprawnych – Międzyszkolnego Przeglądu Twórczości Artystycznej „Gali Talentów” (uczestniczyło 70 dzieci);
- Parafialnego Zespołu Caritas przy Parafii św. Małgorzaty w Bzowie na obchody Świętego Mikołaja i wigilii dla osób samotnych i starszych, w którym uczestniczyło 20 rodzin;
- Parafialnego Zespołu Caritas przy Parafii p.w. Niepokalanego Serca Maryi w Warlubiu na obchody Świętego Mikołaja, w ramach którego paczki otrzymało 90 dzieci;
- Caritasu Parafialnego Diecezji Pelplińskiej przy Parafii Bartłomieja w Wielkim Komorsku na obchody Świętego Mikołaja, w którym uczestniczyło 100 dzieci, dla których przygotowano paczki ze słodyczami.

➤ Ochrona dóbr kultury i dziedzictwa narodowego

W ramach tego zadania zaplanowano dotacje w wysokości 2 000,00 zł, które nie zostały rozdysponowane z uwagi na brak ofert.

N Program „Duża Rodzina”

Karta Dużej Rodziny jest jednym z elementów polityki prorodzinnej. Stanowi rozwiązanie, które z założenia ma przyczynić się do promocji modelu rodziny wielodzietnej. Jednak jej główną przesłanką jest zwiększenie szans rozwojowych dzieci wychowujących się w rodzinach wielodzietnych poprzez umożliwienie im dostępu ulg i zniżek oferowanych przez podmioty publiczne i prywatne, które podpisały umowy z Ministerstwem Rodziny, Pracy i Polityki Społecznej. Uprawnienia do Karty Dużej Rodziny posiadają rodziny, rodziny zastępcze, rodzinne domy dziecka z co najmniej trójką, które po uzyskaniu karty mogą korzystać z systemu ulg i zniżek. Karta jest dokumentem identyfikującym członka rodziny wielodzietnej. Karta poświadcza prawo członka rodziny wielodzietnej do uprawnień ustalonych w trybie określonym ustawie z dnia 5 grudnia 2014 r. o Karcie Dużej Rodziny lub przyznanych na podstawie przepisów odrębnych. Sytuacja dochodowa rodziny nie jest kryterium rozpatrywanym przy przyznawaniu karty. Oznacza to, że karta przysługuje niezależnie od wysokości dochodów w rodzinie, o ile wychowuje się w niej nie mniej niż

troje dzieci. W roku 2018 rozpatrzonych zostało 16 wniosków w sprawie przyznania Karty Dużej Rodziny i wydanych zostało 50 kart.

O Pozostałe programy i współpraca

Gminny Ośrodek Pomocy Społecznej realizował zadania w ramach Programu Wieloletniego „Senior+” na lata 2015 – 2020 Edycja 2018r. W roku 2017 otrzymaliśmy dotację na utworzenie i wyposażenie Klubu „Senior+”. Otrzymaliśmy na ten cel dotację w wysokości 51 240,00 zł, w tym na inwestycje 26 240,00 zł, na zadania bieżące 25 000,00 zł. Łączne wydatki natomiast wyniosły 61 868,48 zł, w tym zgodnie z porozumieniem nie więcej niż 80% z dotacji (49 494,77 zł) i 12 373,71 zł środki własne. Klub „Senior+” rozpoczął swoją działalność w grudniu 2017r. W ramach inwestycji wyremontowano świetlicę wiejską w Płochocinie, w której odbywają się spotkania i zajęcia z Seniorami. W ramach zadań bieżących zakupiono sprzęty, RTV, AGD, rekreacyjno-sportowe w celu urozmaicenia zajęć prowadzonych w Klubie. Z kolei w roku 2018 otrzymaliśmy dotację w wysokości 20 208,00 zł z przeznaczeniem na zapewnienie funkcjonowania Klubu Senior+, jednocześnie zapewniliśmy środki w wysokości 30 462,00 zł. Całkowity koszt realizacji zadania zaplanowany został na kwotę 50 770,00 zł, a zrealizowany został w wysokości 42 067,30 zł. Dodatkowo zostały poniesione ze środków własnych wydatki w kwocie 2717,84 zł. Na zajęcia w Klubie Senior+ uczestniczyło 18 osób – Seniorów w wieku 60+. W ramach prowadzonych zajęć Seniorzy uczestniczyli w warsztatach rękodzielnictwa, warsztatach krawiectwa, zajęciach aqua aerobiku, gimnastyki, wyjazdach do kina, teatru, wyjazdach krajoznawczych (Toruń, Bydgoszcz, Gdynia, Poledno, Piła Młyn, Wdzydze Kiszewskie).

W roku 2018 r. Gminny Ośrodek Pomocy Społecznej w porozumieniu z Powiatowym Urzędem Pracy w Świeciu koordynował po raz kolejny organizację prac społecznie użytecznych. Celem programu było uaktywnienie osób długotrwale bezrobotnych, korzystających z pomocy społecznej. Program realizowany był od m-ca marca do m-ca września 2018r. W ramach prac społecznie użytecznych aktywność zawodową podjęło w sumie 15 osób. W trakcie roku 4 osoby zrezygnowały z wykonywania prac społecznie użytecznych, a w ich miejsce zatrudnione zostały kolejne osoby. Zatrudnione osoby bezrobotne w ramach prac społecznie użytecznych wykonywały prace porządkowe polegające na utrzymaniu czystości na obiektach sportowych, chodnikach, koszenie traw w okresie wiosenno-letnim w sołectwach: Warlubie, Bąkowo, Buśnia, Krusze, Lipinki,

Płochocin, Płochocinem, Wielki Komorsk. Osoby bezrobotne zatrudnione w ramach prac społecznie użytecznych wykonywały prace w wymiarze 40 godzin miesięcznie.

Ważnym elementem wsparcia rodzin jest objęcie ich programem dożywiania zapewniającym dzieciom i młodzieży, a także dorosłym pomocy w zakupie gorącego posiłku, zakupu żywności i finansowego wsparcia jej z przeznaczeniem na zakup żywności. W 2018 roku z pomocy w tej formie skorzystało 471 osób. Łączne wydatki na dożywianie wyniosły 165 566,00 zł, z czego 132 274,00 zł stanowiła dotacja państwa. Ogółem dożywianiem w placówkach szkolnych i oświatowych objęto 181 dzieci, a łączny koszt tej pomocy wyniósł blisko 74 466,00 zł. W ramach programu przyznano również pomoc w formie zasiłków celowych na zakup żywności w wysokości 90 100,00zł, z czego kwota 71 901,00 zł stanowiła dotacja.

Gminny Ośrodek Pomocy Społecznej współpracuje z Grudziądzkim Bankiem Żywności od 2005r. W zamian za comiesięczne składki w wysokości 850,00 zł otrzymujemy żywność w ramach programu PEAD oraz w ramach działalności statutowej. W związku z dość restrykcyjnymi Wytycznymi Instytucji Zarządzającej (MPiPS) dla Instytucji Pośredniczącej i beneficjentów dotyczącymi działań realizowanych w ramach Programu Operacyjnego Pomoc Żywnościowa 2014-2020 współfinansowanego z Europejskiego Funduszu Pomocy Najbardziej Potrzebującym żadna z organizacji pozarządowych działających na terenie gminy Warlubie nie wyraziła zgody na podpisanie umowy na dystrybucję artykułów spożywczych dla najbardziej potrzebujących osób z terenu naszej gminy. Dlatego też Gminny Ośrodek Pomocy Społecznej w Warlubiu po raz kolejny podjął się tego zadania. Zgodnie z zapisami umowy pomoc żywnościowa była przekazywana do osób spełniających kryteria kwalifikowalności do statusu osoby najbardziej potrzebującej, tj.: osób i rodzin znajdujących się w trudnej sytuacji życiowej, spełniających kryteria określone w art. 7 ustawy o pomocy społecznej i których dochód nie przekracza 200% kryterium dochodowego uprawniającego do skorzystania z pomocy społecznej. Osoby zakwalifikowane do pomocy żywnościowej otrzymywały paczki żywnościowe, które obejmowały zestaw co najmniej 6 rodzajów artykułów spożywczych z co najmniej 3 grup towarowych. W okresie styczeń – czerwiec 2018r. w ramach Podprogramu 2017 Gminny Ośrodek Pomocy Społecznej w Warlubiu otrzymał i rozdysponował 24 112,74 kg żywności, Natomiast w okresie października – grudzień 2018r. ramach programu PEAD Podprogram 2018 Gminny Ośrodek Pomocy Społecznej w Warlubiu otrzymał i rozdysponował łącznie 10 588,20 kg żywności.

Dnia 18 września 2018r. podpisana została umowa o powierzenie grantu na realizację projektu objętego grantem pt. „Nowe możliwości dla Twojej przyszłości” współfinansowanego z Europejskiego Funduszu Społecznego w ramach Osi priorytetowej 11. Rozwój Lokalny Kierowany przez Społeczność, Działania 11.1 Włączenie społeczne na obszarach objętych LSR Regionalnego Programu Operacyjnego województwa Kujawsko-Pomorskiego na lata 2014-2020. Celem projektu jest aktywizacja społeczno-zawodowa 9 osób zagrożonych ubóstwem lub wykluczeniem społecznym. Dla każdego z uczestnika projektu utworzona została indywidualna ścieżka reintegracji, z uwzględnieniem diagnozy sytuacji problemowej, zasobu, potencjału, predyspozycji i potrzeb. Dla uczestników projektu przewidziane zostały następujące działania: trening kompetencji społecznych, warsztaty poprawy wizerunku, warsztaty aktywnego poszukiwania pracy, konsultacje z psychologiem i doradcą zawodowym, kursy zawodowe, staże, wyjazd integracyjny, stypendia szkoleniowe. Całkowita wartość projektu objętego grantem to kwota 111 350,00 zł, w tym dofinansowanie - 94 647,50 zł., wkład własny – 16 702,50 zł. Projekt jest realizowany w okresie od 01 października 2018r. do 30 września 2019r.

Rozwiązywanie problemów klientów Gminnego Ośrodka Pomocy Społecznej wymaga szerokiej współpracy z licznymi instytucjami i organizacjami pozarządowymi. Do najważniejszych naszych partnerów należą: Powiatowe Centrum Pomocy Rodzinie w Świeciu, Powiatowy Urząd Pracy w Świeciu, kuratorzy sądowi, pedagodzy szkolni, Gminna Przychodnia w Warlubiu, lekarze rodzinni, pielęgniarki środowiskowe, Policja.

P Programy zdrowotne

- Realizacja programu profilaktycznego „Szczepienia ochronne przeciwko meningokokom” – wykonawcą programu był SP ZOZ Gminna Przychodnia w Warlubiu, która w 2018 r. zaszczepiła szczepionką NEISVAC-C 95 dzieci z rocznika 2004-2005-2006. Koszt szczepionki jednego dziecka wyniósł 80,00 zł. Ogólny koszt programu profilaktycznego wyniósł 7 599,58 zł i w całości sfinansowany został przez Urząd Gminy Warlubie;
- Realizacja programu profilaktycznego „Wczesne wykrywanie czynników ryzyka chorób układu nerwowego, jako zapobieganie przedwczesnemu inwalidztwu i wyłączeniu z czynnego życia”. Wykonawcą programu był Specjalistyczny Gabinet Lekarski „Aku-Med.” W Świeciu. Koszt konsultacji neurologicznej jednego pacjenta wyniósł 100,00 zł. Urząd Gminy Warlubie sfinansował wizyty 70 pacjentów.

VI. REALIZACJA UCHWAŁ RADY GMINY

Rada Gminy w Warlubiu w roku 2018 podjęła 81 uchwał, z czego 1 utraciła moc. W trakcie roku podjęto 9 Uchwał dokonujących zmian w budżecie Gminy Warlubie na 2018 rok.

Organy nadzoru tj. Wojewoda i Regionalna Izba Obrachunkowa nie wszczęły żadnego postępowania nadzorczego wobec uchwał podjętych przez Radę Gminy Warlubie i nie stwierdziły nieważności żadnej uchwały.

VII. WSPÓŁPRACA Z INNYMI SPOŁECZNOŚCIAMI SAMORZĄDOWYMI

Celem działalności **Stowarzyszenia Europa Kujaw i Pomorza** jest podejmowanie działań na rzecz budowy i rozwoju silnej pozycji województwa kujawsko-pomorskiego w Unii Europejskiej.

VIII. INNE ISTOTNE DZIAŁANIA WÓJTA

1. Pomoc suszowa - uprawy rolne

Producenci rolni, w których gospodarstwach rolnych szkody w uprawach rolnych spowodowane wystąpieniem suszy lub powodzi w rozumieniu przepisów o ubezpieczeniach upraw rolnych i zwierząt gospodarskich, powstałe na powierzchni uprawy objęły co najmniej **70% danej uprawy, mogli od 14.09.2018 r. do 28.09.2018 r.** składać wnioski o udzielenie pomocy. Wnioski należało złożyć do kierownika biura powiatowego Agencji Restrukturyzacji i Modernizacji Rolnictwa właściwego ze względu na miejsce zamieszkania albo siedzibę producenta rolnego. Formularz wniosku będzie dostępny na stronie internetowej Agencji Restrukturyzacji i Modernizacji Rolnictwa.

Stawka pomocy wynosiła **1000 zł na 1 ha** powierzchni uprawy, na której powstały szkody spowodowane wystąpieniem suszy lub powodzi w 2018 r. i objęły **co najmniej 70% danej uprawy.**

Stawka pomocy wynosiła **500 zł na 1 ha** powierzchni uprawy, na której powstały szkody spowodowane wystąpieniem suszy lub powodzi w 2018 r. i objęły **od 30% do 70% danej uprawy.**

Kwota pomocy podlegała pomniejszeniu o **50%** dla producentów rolnych nieposiadających polisy ubezpieczenia co najmniej **50%** powierzchni upraw rolnych.

Powyższa pomoc była udzielana:

a) **poza formułą pomocy de minimis**, w przypadku gdy szkody spowodowane tegoroczną suszą lub powodzią, oszacowane przez komisję powołaną przez wojewodę właściwego ze względu na miejsce wystąpienia szkód wynosiły powyżej 30% średniej rocznej produkcji rolnej w gospodarstwie rolnym lub średniej rocznej produkcji roślinnej w gospodarstwie rolnym, albo

b) **w ramach formuły pomocy de minimis**, w przypadku gdy powyższe szkody były wynosić nie więcej niż 30% średniej rocznej produkcji rolnej lub średniej rocznej produkcji roślinnej.

Składając wniosek do ARiMR producenci rolni poszkodowani na skutek suszy lub powodzi mogli zdecydować o sposobie wyliczenia kwoty pomocy w odniesieniu do **strat w średniej rocznej produkcji rolnej w gospodarstwie rolnym lub średniej rocznej produkcji roślinnej w gospodarstwie rolnym**.

2. Susza - dodatkowe formy pomocy:

1. kredyty preferencyjne na wznowienie produkcji rolnej;
2. poręczenia i gwarancje spłaty kredytów bankowych udzielonych na wznowienie produkcji w gospodarstwach, znajdujących się na obszarach, gdzie szkody powstały w związku z suszą;
3. udzielana przez KRUS pomoc w opłaceniu bieżących składek na ubezpieczenie społeczne oraz regulowaniu zaległości z tego tytułu;
4. zastosowanie przez Krajowy Ośrodek Wsparcia Rolnictwa pomocy w formie odroczenia i rozłożenia na raty płatności z tytułu umów sprzedaży i dzierżawy nieruchomości ZWRSP oraz ulg w opłatach czynszu, a także umorzenia raty płatności czynszu z tytułu umów dzierżawy;
5. spłata oprocentowania przez ARiMR na rzecz banków, w których producenci rolni mają kredyty z dopłatami do ich oprocentowania stosowanymi przez Agencję;
6. ulgi w podatku rolnym udzielane przez wójtów, burmistrzów lub prezydentów miast.

IX. CZĘŚĆ ANALITYCZNA (DZIAŁANIA PROWADZONE W 2018 ROKU)

REALIZACJA INWESTYCJI

- pn. **"Budowa sieci wodociągowej w Buśni"**. Planowany koszt inwestycji to 150 000,00 zł. Wydatek w kwocie 143 686,72 zł, co stanowi 95,79% planu. Inwestycja została zrealizowana z planowanych inwestycji finansowanych przez gminę Warlubie siłami Zakładu

Usług Komunalnych i polegała na wykonaniu rozbudowy sieci wodociągowej o długości 1,2 km;



Samorząd Gminy Warlubie nie zwalnia swego tempa z zaplanowanego harmonogramu inwestycji w tym roku.

Budowa wodociągu w Buśni to kolejna inwestycja, która niebawem zostanie zakończona. Wobec czego problem z wodą na terenie miejscowości zostanie całkowicie zakończony.

Sieć wodociągowa w miejscowości Buśnia wykonywana jest metodą przewiertu sterowanego przez firmę wyłonioną w zapytaniu ofertowym do 30 tys euro. Pozostałe prace wykonuje nasz lokalny Zakład Usług Komunalnych w Warlubiu.

- pn. **"Przebudowa drogi powiatowej nr 1204C Jaszczerek - Lipinki - Dąbrowa"**, na które w ramach porozumienia między jednostkami zaplanowano 400 000,00 zł jako dotacja dla Powiatu Świeckiego;



W ramach przebudowy powstała nowa droga w nawierzchni asfaltowej wraz ze ścieżką rowerową oraz chodnikami w **Lipinkach** . Inwestycja obejmowała odcinek drogi pomiędzy miejscowością Jezewo – Lipinki.

Roboty budowlane realizuje firma:

Przedsiębiorstwo Budowy Dróg i Mostów Sp. z o.o.,

ul. Laskowicka 3,

86 – 100 Świecie

Inwestycja zrealizowana przez Powiat Świecki przy współudziale Gmin Warlubie i Jezewo oraz Lasów Państwowych.

- pn. **"Przebudowa drogi gminnej nr 030208C w miejscowości Płochocinek w nawierzchni asfaltowej"**, na które zaplanowana została kwota 390 000,00 zł w tym ze środków własnych 246 000,00 zł oraz z dofinansowania z Urzędu Marszałkowskiego Województwa Kujawsko Pomorskiego z Ochrony Gruntów Rolnych w wysokości 144 000,00 zł. Całkowity koszt inwestycji w okresie sprawozdawczym wyniósł 387 357,75 zł.



Inwestycja finansowana zgodnie z art. 22c ust.1 pkt 6 ustawy z dnia 3 lutego 1995 r. o ochronie gruntów rolnych i leśnych (Dz. U. z 2015 r. poz. 909 z późn. zm.) ze środków budżetu województwa Kujawsko – Pomorskiego pochodzących z należności i opłat naliczanych z tytułu wyłączenia gruntów rolnych z produkcji rolniczej współfinansowane są budowy i modernizacje dróg dojazdowych do gruntów rolnych .

1. Przedmiotem inwestycji jest **Przebudowa drogi gminnej nr 030208C na dz. 52/2 i 35 w miejscowości Płochocinek, polegającej na wykonaniu nawierzchni asfaltowej – I Etap.**

Przebudowa drogi polegała na:

- przygotowaniu terenu pod budowę,
- wykonaniu konstrukcji i nawierzchni drogi,
- wyprofilowaniu poboczy przydrożnych,
- robotach wykończeniowych,

2. Długość drogi w ramach inwestycji: **ok. 1 000 mb**

- pn. **"Wykonanie odcinka drogi gminnej na działce nr 33 w m. Bzowo w technologii asfaltu"** Planowany koszt inwestycji to 200 000,00 zł, a całkowity koszt realizacji wyniósł 199 785,87 zł, co stanowi 99,89%;



Roboty budowlane polegały na budowie nowego dywanika asfaltowego na odcinku ok. 390 mb od przystanku autobusowego do drogi gminnej w miejscowości Bzowo

Przebudowa drogi polegała na:

- przygotowaniu terenu pod budowę,
- wykonaniu konstrukcji i nawierzchni drogi,
- wyprofilowaniu poboczy przydrożnych,
- robotach wykończeniowych,
- oznakowaniu drogi.

Wykonanie nawierzchni z warstwy asfaltowej w tym:

- podbudowy .
- warstwy profilowanej,
- warstwy ścieralnej ,

Wykonanie konstrukcji zjazdów z warstwy asfaltowej.

Inwestycja współfinansowana przy udziale środków samorządu Gminy Warlubie.

- **pn. "Przebudowa ulic: Wiejskiej Lipowej, bł S. Marii Heliodory, Bronisława Malinowskiego i Kwiatowej"**, na które w 2018 roku zaplanowano kwotę 27 900,00 z przeznaczeniem na dokumentację projektową. W okresie sprawozdawczym wydatkowano kwotę 27 868,73 zł, tj. 99,89%;



W ostatnim czasie na terenie gminy Warlubie sukcesywnie powstają nowe drogi i chodniki. Gmina remontuje też gruntowe nawierzchnie, często zniszczone czynnikami atmosferycznymi. W kwestii dofinansowania do realizacji większości z tych inwestycji władze starają się o środki zewnętrzne. W 2018 roku samorząd gminy złożył duży wniosek o dofinansowanie do dróg z budżetu państwa. Drogi za ok. 2 miliony złotych z czego przewidziane dofinansowanie to połowa pochodząca ze środków zewnętrznych. Zakres mieści się w ogłoszonym naborze do kolejnej edycji „Program rozwoju gminnej i powiatowej

infrastruktury drogowej na lata 2016-2019”. Jest to rządowy program, który w poprzednich latach potocznie nazywano „schetyńówkami”. W tym roku, samorząd gminy Warlubie złożył jeden duży wniosek, który przewiduje **przebudowę ulic Wiejskiej, Lipowej, Heliodory, Malinowskiego i Kwiatowej w Warlubiu**. Należy nadmienić iż Samorząd posiada gotowość techniczną do realizacji, czyli otrzymał zgodę Starosty Świeckiego do realizacji przebudowy ulic.

- pn. „Przebudowa drogi gminnej nr 030214 w miejscowości Bąkowo w nawierzchni asfaltowej”. Zadanie wywołane do realizacji w miesiącu wrześniu 2018 roku na podstawie promesy o dofinansowaniu z Urzędu Marszałkowskiego Województwa Kujawsko Pomorskiego z Ochrony Gruntów Rolnych w wysokości 144 000,00 zł. Planowana wartość inwestycji wynosiła 600 000,00 zł, a wydatki na roboty budowlane i nadzór inwestorski zrealizowano na kwotę 595 677,98 zł, co stanowiło 99,28%;



To kolejna inwestycja drogowa finansowana zgodnie z art. 22c ust.1 pkt 6 ustawy z dnia 3 lutego 1995 r. o ochronie gruntów rolnych i leśnych (Dz. U. z 2015 r. poz. 909 z późn. zm.) ze środków budżetu województwa Kujawsko – Pomorskiego pochodzących z należności i opłat naliczanych z tytułu wyłączenia gruntów rolnych z produkcji rolniczej współfinansowane są budowy i modernizacje dróg dojazdowych do gruntów rolnych .

Przebudowa drogi gminnej w Trzech Koronach na dz. 3, 6 w obrębie Warlubie i dz. 139 w obrębie Bąkowo w miejscowości Bąkowo, polegającej na wykonaniu nawierzchni asfaltowej.

Przebudowa drogi polegała na:

- przygotowaniu terenu pod budowę,
- wykonaniu konstrukcji i nawierzchni drogi z asfaltu wraz ze zjazdami,
- wyprofilowaniu poboczy przydrożnych,
- robotach wykończeniowych,

Długość drogi w ramach inwestycji: **ok. 1220 mb**

Dofinansowanie ze środków Urzędu Marszałkowskiego w Toruniu wynosi 50% wartości robót.

- pn. **„Zakup walca” i „Zakup równiarki drogowej”** na potrzeby remontowe dróg gruntowych. Łącznie zaplanowano w budżecie roku 2018 kwotę 111 000,00 zł. Inwestycja została zrealizowana z planowanych inwestycji finansowanych przez gminę Warlubie siłami Zakładu Usług Komunalnych w 100,00 %;



25 tysięcy złotych kosztował nowy walec ciągniony zakupiony przez Gminę Warlubie. Jest to urządzenie niezbędne do prac drogowych. Dzięki niemu Samorząd może we własnym zakresie naprawiać drogi gruntowe, a także przygotowywać nawierzchnię do utwardzenia

asfaltem lub kostką betonową. Gmina zakupiła ponadto ok. 2 tysiące ton materiału recyklingowego do naprawy dróg gminnych.



86 tysięcy złotych kosztowała nowa równiarka ciągnikowa zakupiona przez Gminę Warlubie. Jest to urządzenie niezbędne do prac drogowych. Dzięki niemu Samorząd może we własnym zakresie naprawiać drogi gruntowe, a także przygotowywać nawierzchnię do utwardzenia asfaltem lub kostką betonową.

Urządzeniami dysponować będzie nasz Gminny Zakład Usług Komunalnych. To właśnie ta instytucja wykonywać będzie podstawowe naprawy na drogach gminnych. Takie rozwiązanie jest tańsze, niż każdorazowe ogłaszanie przetargów i wynajmowanie do prac zewnętrznych firm. Nowa maszyna doskonale się sprawdzi w sezonowej naprawie dróg gruntowych.

Jednakże należy nadmienić, iż jest to kolejny zakup Samorządu Gminy Warlubie celem polepszenia bazy sprzętowej, gdyż wcześniej zakupiono nowy ciągnik oraz koparkoładownicę. Celem zakupów jest posiadanie pełnej gotowości do naprawy dróg gruntowych gdzie w Gminie Warlubie jest aż ok. 60 kilometrów.

- **pn. "Modernizacja sali wiejskiej w Wielkim Komorsku II etap"**. Zaplanowane na zadanie inwestycyjne w roku planowym środki w kwocie 150 000,00 zł wydatkowano na wymianę okien i drzwi w Sali Wiejskiej w Wielkim Komorsku w wysokości 24 500,00 zł,

oraz na opracowanie dokumentacji kosztorysowej za kwotę 4 300,00, co łącznie stanowiło 19,2% planu. Inwestycja została ujęta w przedsięwzięciach WPF na lata 2017-2019;



- pn. „Zakup samochodu pożarniczego dla OSP Krusze”, na w 2018 roku zaplanowano środki w wysokości 75 000,00 zł i na koniec okresu sprawozdawczego dokonano wcześniej zamówionego zakupu pojazdu.



Strażacy Ochotnicy z OSP w Kruszach wzbogacili się o lekki ratowniczo-gaśniczy samochód. Auto zostało im przekazane uroczystie 19 stycznia 2019r..

Kluczyki szefom jednostki, Prezesowi druhowi Wojciechowi Spych oraz Naczelnikowi druhowi Jackowi Szydłowskiemu, przekazali „fundatorzy” auta: Wójt gminy Warlubie Krzysztof Michalak oraz Przewodnicząca Rady Gminy Warlubie Maria Jankowska w asyście Komendanta Gminnego ZOSP RP Jakuba Suchodolskiego. Samochód jest zakupem samorządu Gminy Warlubie – kosztował 75 tys. zł.

Samochód nie jest nowy, ale jako wóz bojowy posiada nową zabudowę i jest bardzo dobrze wyposażony – podkreślał wójt gm. Warlubie Krzysztof Michalak.

Strażacy za szybką reakcję Samorządu na potrzeby utrzymania gotowości bojowej jak i za zabezpieczenie finansowe na jego zakup podziękowali Wójtowi oraz Radzie Gminy Warlubie.

Wzrost potencjału bojowego straży z pewnością przyczyni się do bezpieczeństwa gminy. Przyjęliśmy zasadę – im większy potencjał straży, tym większe możliwości, większa obsługa zdarzeń. W naszej gminie w podziale bojowym jest 7 samochodów ratowniczo-gaśniczych. Taka solidność gospodarcza to zasługa wyłącznie samorządu gmin, a przede wszystkim

druhów Strażaków, którzy angażują się do tej niełatwej służby – komentuje Wójt Gminy Warlubie.

- **pn. "Rozbudowa budynku przedszkola w Warlubiu"**. W budżecie okresu sprawozdawczego zaplanowano kwotę 3 000,00 zł na sporządzenie dokumentacji projektowej. Na wykonanie operatu szacunkowego i wykonanie map do celów projektowych wydano łącznie 2 790,00, co stanowi 93,00% planu. Inwestycja została ujęta w przedsięwzięciach WPF na lata 2017-2019;

- **pn. „ Modernizacja tłoczni ścieków w Bąkowie”**, na które zaplanowano środki w wysokości 170 000,00 zł. Inwestycja została zrealizowana z planowanych inwestycji finansowanych przez gminę Warlubie siłami Zakładu Usług Komunalnych i polegała na wymianie istniejącego zbiornika z wyeksploatowanym systemem pomp, na zespół dwóch pomp w tłoczni ścieków na łączną kwotę 169 843,28 zł, tj. 99,91% planu;

- **pn. "Budowa zbiorczej kanalizacji sanitarnej na terenie miejscowości Kurzejewo, Komorsk i Wielki Komorsk"** W ramach środków inwestycyjnych na gospodarkę ściekową i ochronę wód przeznaczono kwotę **1 889 366,00 zł** na przedmiotowe zadanie inwestycyjne, którego realizacja planowana jest w latach 2017-2019, a wykonanie inwestycji planuje się przy współfinansowaniu Programu Rozwoju Obszarów Wiejskich na lata 2014-2020 (planowana kwota dofinansowania w 2018r. wynosiła 910 000,00 zł). Inwestycja została ujęta w przedsięwzięciach WPF na lata 2017-2019. W okresie sprawozdawczym dokonano wydatki na opracowanie studium wykonalności, odbitki kserograficzne oraz operat wodnoprawny i pozwolenie (na kwotę 4 199,33 zł), na opłaty przyłączeniowe (prądy – kwota 4 531,62 zł), na inspektora nadzoru (7 380,00 zł), a także na roboty (1 018 926,54 zł) łącznie na kwotę 1 035 037,49 zł, tj.54,78%;

oraz:

- **pn. "Wykonanie sieci wodociągowej w miejscowości Ciemny Las i Mątasek"**. Planowany koszt inwestycji to 860 000,00 zł, a wykonanie inwestycji zaplanowano przy współfinansowaniu Programu Rozwoju Obszarów Wiejskich na lata 2014-2020. Gmina w lipcu 2017r. podpisała umowę o dofinansowanie ww. inwestycji na 2018r. Wydatek w kwocie 657 269,62 zł stanowi 76,42% planu wynoszącego 860 000,00 zł. W okresie sprawozdawczym wydatki poniesione zostały na przygotowanie dokumentacji przetargowej (3 075,00 zł), opłaty za dzierżawę gruntów leśnych (10 488,26 zł), nadzór budowlany (7 380,00 zł) oraz budowę sieci wodociągowej (636 326,36zł). Nie wszystkie zaplanowane

na to zadanie wydatki na 2018r. zostały zrealizowane, z uwagi na nie wykonanie robót. Inwestycja została ujęta w przedsięwzięciach WPF na lata 2017-2019;



Na podstawie podpisanych umów z wykonawcami robót , tj.: PPHU MEL-KAN Sp. z o.o. w Grudziądzu i MZPS Przewierzy w Zamostne oraz przeprowadzeniu ustaleń z kierownictwem budowy, że w dniach:

- od **10.05.2018 r.** realizowane były roboty budowlane związane z **budową kanalizacji sanitarnej - rurociągów tłocznych wraz z przyłączami w miejscowościach Kurzejewo, Komorsk i Wielki Komorsk, na odcinku do oczyszczalni ścieków w Warlubiu;**

- od **21.05.2018 r.** realizowane są roboty budowlane związane z **budową sieci wodociągowej w miejscowości Ciemny Las i Mątask w Gminie Warlubie.**

W związku z powyższym wykonawcy wykonali prace na poszczególnych działkach objętych tym projektem.

Kierownictwo budowy powiadamiało poszczególnych właścicieli nieruchomości o zamiarze wykonania robót w określonym terminie.

Planowany całkowity termin zakończenia budowy to: maj 2019r.

Inwestycja współfinansowana ze środków Unii Europejskiej w ramach Programu Rozwoju Obszarów Wiejskich na lata 2014-2020 oraz z budżetu gminy Warlubie

- pn. **"Budowa zbiorczej kanalizacji sanitarnej wraz z infrastrukturą i przepompowniami przydomowymi w miejscowości Płochocin"** W ramach środków inwestycyjnych na gospodarkę ściekową i ochronę wód w budżecie gminy przeznaczono kwotę 56 634,00 zł. w okresie sprawozdawczym dokonano wydatków głównie na opracowanie dokumentacji projektowej na kwotę 56 184,00 zł, co stanowi 99,21% planu. Inwestycja została ujęta w przedsięwzięciach WPF na lata 2017-2021;



Rzeczpospolita
Polska



Województwo
Kujawsko-Pomorskie

Unia Europejska
Europejskie Fundusze
Strukturalne i Inwestycyjne

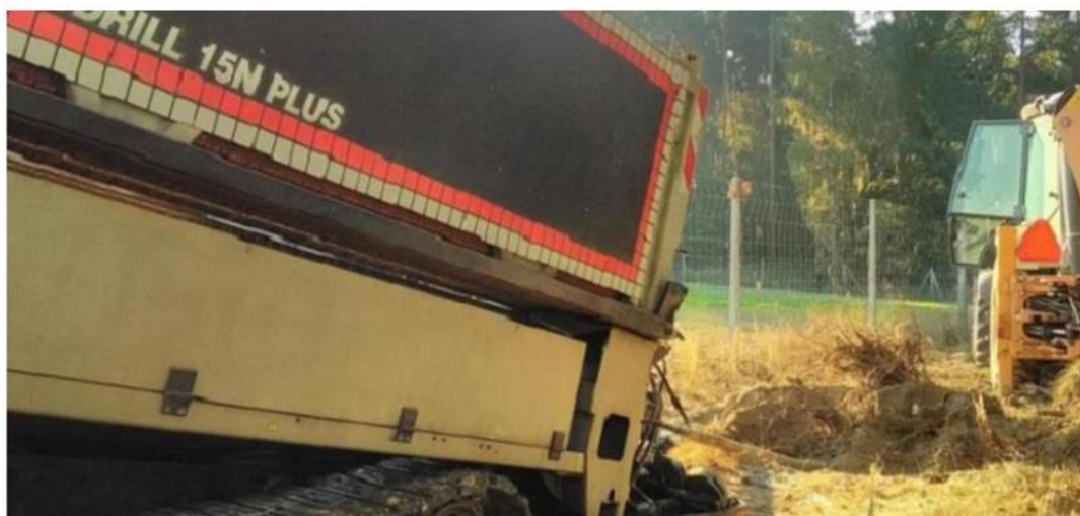

- pn. **„Montaż oświetlenia drogowego”**, na które zaplanowana została kwota 85 000,00 zł, wydatkowana w 2018 roku w wysokości 84 650,00 zł, co stanowi 99,59%.



Zakończono prace, mające na celu rozbudowę oświetlenia drogowego na terenie Gminy Warlubie. Przedmiotem pracy był montaż ledowych lamp hybrydowych o mocy 70W na stalowych 9 metrowych słupach, wraz z turbiną wiatrową oraz dwoma modułami fotowoltaicznymi. Lamy zostały zamontowane w następujących lokalizacjach:

- Lipinki przy drodze gminnej za remizą OSP szt. 1
- Wielkim Komorsku na ul. Bzowskiej szt. 1
- Kruszach szt. 2
- Bąkowski Młyn szt. 1

Pilotażowy montaż oświetlenia drogowego lamp hybrydowego był bardzo dobrym pomysłem, odpowiedzią na prośby mieszkańców. Lamy są lepszej mocy, dają bardzo dużo jasnego światła. Ich montaż był szybki i sprawny, dzięki czemu nie był uciążliwy dla mieszkańców. Najważniejsze jest to, że wykorzystują energię słoneczną i wiatrową, a przez to są ekologiczne.

- pn. „Wykonanie placu zabaw w miejscowości Kurzejewo”, na które zaplanowana została kwota 18 000,00 zł. Za realizację zadania zapłacono 16 113,00 zł,
- pn. „Budowa hali sportowej wraz z infrastrukturą towarzyszącą dla Zespołu Szkół w Warlubiu”. Inwestycja realizowana przy udziale środków z Ministerstwa Sportu z programu Rozwój Kultury Fizycznej 306 000,00 zł w 2018r. oraz 2 164 200,00 zł w 2019r. z terminem realizacji do 2019r.

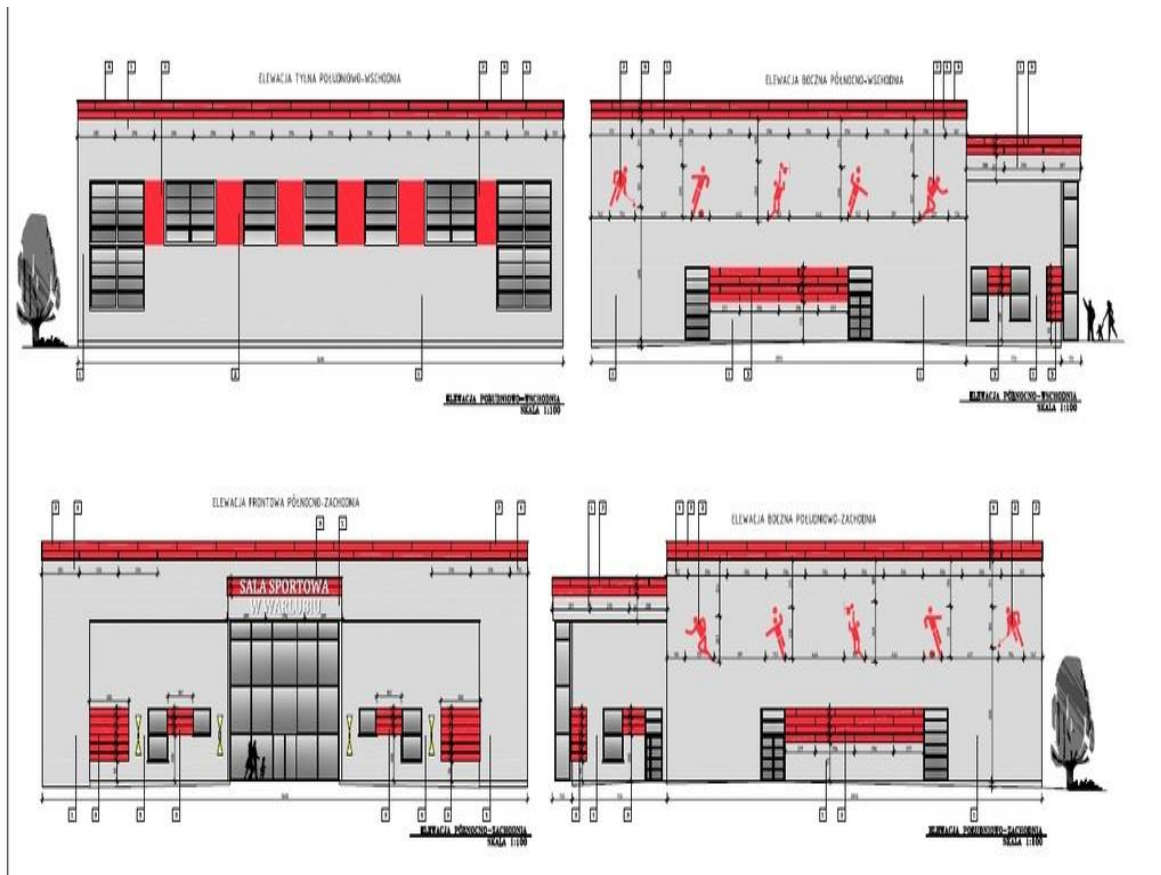

WYKONAWCA:

Konsorcjum Firm:

Lider: JPD Sp. z o.o. Sp. K., ul. Miłoleśna 5N, 86 – 300 Grudziądz

Uczestnik Konsorcjum:

Zakład Budowlany „KRUPIŃSKI” Krupiński Jan, ul. Miłoleśna 5N, 86 – 300 Grudziądz

W dniu 20 września 2018r. został przekazany plac budowy Wykonawcy.

Powołano zespół nadzoru inwestorskiego.

W ramach projektu przewidziano kompleksowe rozwiązania projektowe, tj.:

- budowę hali sportowej jako roboty kubaturowe wraz z jego wyposażeniem,
- zaprojektowano 144 miejsc siedzących na trybunie górnej z dostępem dla osób niepełnosprawnych,
- boisko główne będzie miało możliwość podzielenia kotarami elektrycznymi grodzącymi gdzie większa ilość uczestników zajęć sportowych będzie mogła w nich uczestniczyć ,
- elektroniczna tablica wyników,
- specjalna podłoga sportowa,
- nagłośnienie, monitoring oraz pełne wyposażenie hali dla planowanych dyscyplin sportowych takich jak: siatkówka, koszykówka, tenis ziemny, piłka nożna (futsal), piłka ręczna.
- szatnie z natryskami z bezpośrednim przejściem na arenę sportową,
- zaprojektowane ekologiczne ogrzewanie gazowe.

Hala sportowa będzie udostępniana wszystkim chętnym do uprawiania dyscyplin sportowych. Ponadto można będzie organizować widowiska artystyczne i sportowe.

Do godzin południowych będzie służyła wszystkim dzieciom z naszej Gminy tj.: maluchom, gimnazjalistom, młodzieży. Natomiast popołudniu będzie można rezerwować salę dla osób starszych oraz grup zorganizowanych.

To nie wszystko! Ponieważ wg załączonego planu zagospodarowania terenu w ramach inwestycji przewidziana doświetlenie w lampy LED - dojścia do Szkoły od ul. Dworcowej wraz z budową parkingu z kostki typu Polbruk.

Prace kubaturowe tj. Hala Sportowa oraz parking wraz z doświetleniem, finansowane są ze środków zewnętrznych pozyskanych przez Gminę Warlubie tj. z Ministerstwa Sportu i Turystyki ze środków Funduszu Rozwoju Kultury Fizycznej w ramach Programu rozwoju szkolnej infrastruktury sportowej – edycja 2017. - wysokość dotacji to ok. 2,5 mln zł brutto.

Natomiast drogi dojazdowe realizowane będą ze środków zewnętrznych Unii Europejskiej w ramach Programu Rozwoju Obszarów Wiejskich na lata 2014 – 2020 – wysokość dotacji to ok. 500 tys. zł.

Inwestycja posiada aktualne pozwolenie na budowę wydane w 2017 roku.

- pn. „Budowa czterech kompleksów Otwartych Stref Aktywności w Gminie Warlubie” współfinansowane z Funduszu Rozwoju Kultury Fizycznej, na które w roku 2018 zaplanowane zostały środki w wysokości 263 000,00 zł, wydane w wysokości 261 291,75 zł, co stanowi 99,35% planu.



Siłownia zewnętrzna, plac zabaw i strefa relaksu w otoczeniu zieleni - tak będą wyglądać obiekty, które powstaną w ramach programu OSA dofinansowanego z Ministerstwa Sportu i Turystyki. Powstały kompleksy w Warlubiu przy Szkole Podstawowej i Domu Strażaka, Bąkowie przy Świetlicy Wiejskiej i Płochocinie przy Domu Seniora.

Gmina Warlubie otrzymała dofinansowanie po przetargu w wysokości **122 223,25 tyś złotych z Ministerstwa Sportu i Rekreacji i Turystyki** gdzie realizowane są budowy Otwartych Stref Aktywności (OSA) w Gminie Warlubie. Obiekty mają być ogólnodostępnymi i bezpłatnymi miejscami spotkań i aktywności całych rodzin. Będą składały się z urządzeń siłowni zewnętrznej dla starszych i małych dzieci, sprawnościowego placu zabaw dla dzieci, trampolina, stół do tenisa stołowego, piłkarzyki, strefy relaksu i gier oraz zieleni, ławek koszy na śmieci wraz ze stojakami rowerowymi. Całkowity koszt budowy czterech placów zabaw wyniósł 244 446,51 zł brutto Wszystkie urządzenia wykonane są z metalu.

Gmina Warlubie jest w gronie gmin z powiatu świeckiego gdzie otrzymało największe wsparcie finansowe ze środków zewnętrznych.

Generalnym wykonawcą robót po przeprowadzonej procedurze przetargu nieograniczonego jest firma: **STARMAX, Marek Starczewski, Ul. Rycerska 3, 83 – 050 Bąkowo.**

REALIZACJA REMONTÓW

- Remont budynku komunalnego w m. Krzewiny – wykonanie instalacji wodociągowej – 2 847,45 zł;
- Remont kotła CO w budynku komunalnym w m. Lipinki – 8 979,00 zł;
- Remont pieca kaflowego w budynku w Buśni nr 25 – 1 200,00 zł;
- Remont autobusu szkolnego Mercedes – Benz CSW 93ST (m. in. wymiana tarcz i klocków hamulcowych, spawanie mocowania zawieszenia i foteli, remont systemu elektrycznego i paliwowego, wymiana wahaczy) – 11 399,98 zł;
- Remont autobusu Iveco Daily CSW 21EH (m. in. wymiana alternatora, rozrządu, pompy wody, zacisku i kolców hamulcowych, wałaka kierowniczego, naprawy blaharskie) – 10 201,60 zł;
- Remont instalacji elektrycznej w Szkole Podstawowej im. Jana Pawła II w Wielkim Komorsku – 55 080,00 zł;
- Remont instalacji elektrycznej w Publicznej Szkole Podstawowej im. Bronisława Malinowskiego w Warlubiu – 36 212,43 zł;
- Remont oświetlenia w Publicznej Szkole Podstawowej im. Bronisława Malinowskiego w Warlubiu – 8 996,47 zł;
- Remont czopucha przy kominie w Publicznej Szkole Podstawowej im. Bronisława Malinowskiego w Warlubiu – 2 431,39 zł;
- Remonty sieci kanalizacyjnej i wodociągowej, m.in. dokonano remontu dwóch pomp głębinowych w ujęciach w Bąkowie i Lipinkach. W ramach remontu sieci kanalizacyjnej w roku 2018 wymienionych zostało na nowe 20 pomp w przydomowych przepompowniach ścieków, z łącznej ilości zainstalowanych 124 sztuk. Koszt wymiany jednej sztuki to około 3 tys. zł..

ROZWÓJ GOSPODARCZY

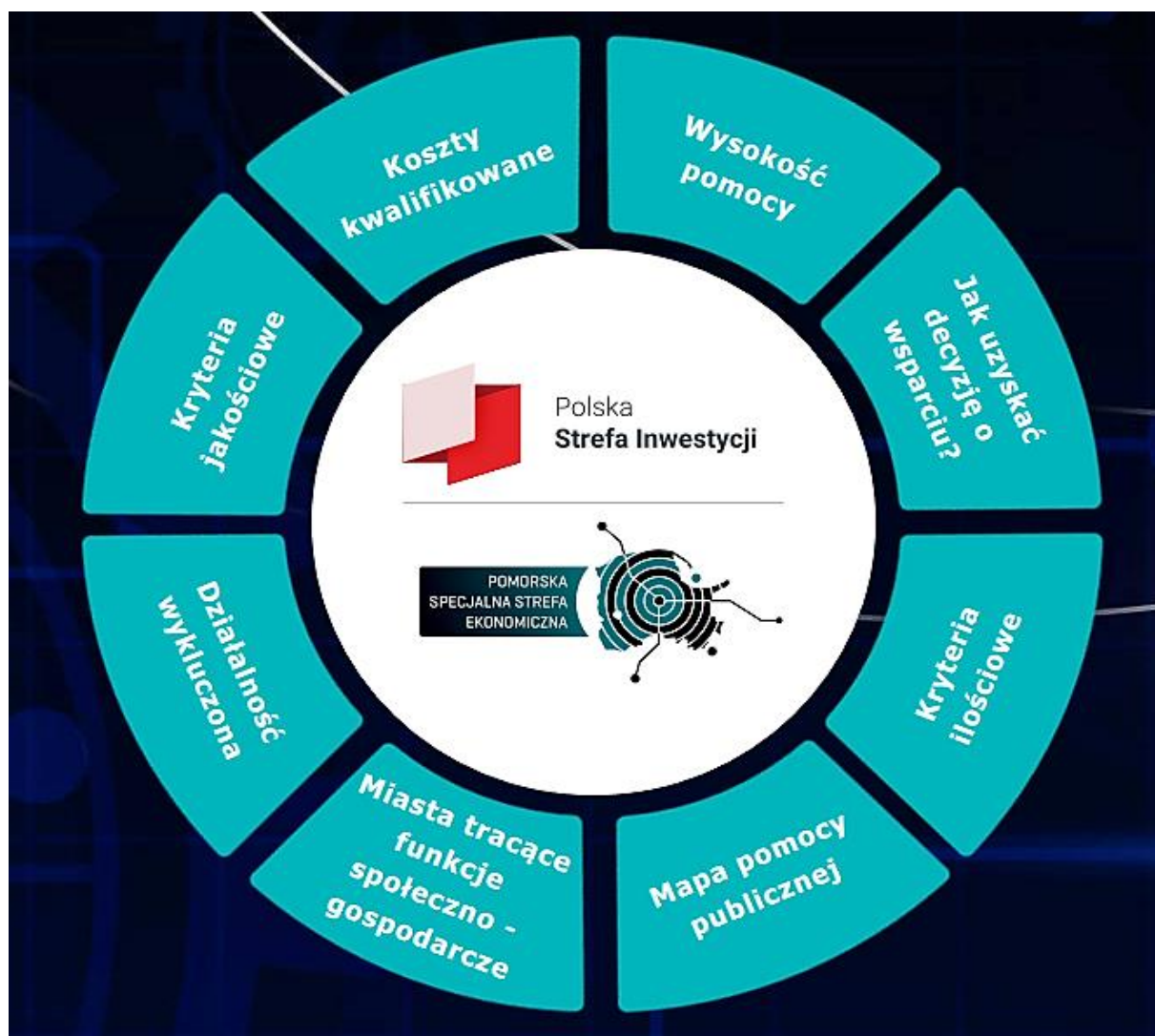

Rok 2018 był przełomowy dla przedsiębiorców. Objęcie całego obszaru inwestycyjnego w Polsce możliwością korzystania z preferencyjnych warunków w postaci zwolnienia z podatku dochodowego ma wpłynąć na podniesienie jakości nowych inwestycji, a wprowadzone zmiany są jednym z elementów budowania przewag konkurencyjnych Polski na arenie międzynarodowej. Dzięki rozszerzeniu na cały kraj ewentualności uzyskania pomocy publicznej zwiększy się również potencjał mikro, małych i średnich przedsiębiorstw, które nie będą musiały przenosić swoich zakładów na tereny obecnie objęte statusem specjalnej strefy ekonomicznej.



Położenie

gmina Warlubie Powiat świecki Województwo Kujawsko-pomorskie

Powierzchnia nieruchomości

Maksymalna dostępna powierzchnia (w jednym kawałku) ha 25 ha Kształt działki Wielokąt
Możliwości powiększenia terenu N

Informacje dotyczące nieruchomości

Właściciel / właściciele Skarb Państwa - Powiat Świecki, Gmina Warlubie, osoby prywatne
Aktualny plan zagospodarowania przestrzennego (T/N) Nie, jest studium zagospodarowania
przestrzennego miasta Przeznaczenie w miejscowym planie zagospodarowania
przestrzennego Tereny obiektów produkcyjnych, składów i magazynów oraz zabudowy
usługowej.

Charakterystyka działki

Klasyfikacja gruntów wraz z powierzchnią [ha] R-RIIIb - 5,05 ha, R-RIVa - 19,28 ha, R-
RIVb - 1,72 ha, R-RV - 4,32 ha, R-RIV - 0,46 ha Różnica poziomów terenu [m] Teren płaski
Obecne użytkowanie Grunty orne Zanieczyszczenia wód powierzchniowych i gruntowych
(T/N) N Poziom wód gruntowych [m] Brak danych Czy były prowadzone badania
geologiczne terenu (T/N) N Ryzyko wystąpienia zalań lub obsunięć terenu (T/N) N
Przeszkody podziemne (T/N) N Przeszkody występujące na powierzchni terenu (T/N) N
Istniejące ograniczenia ekologiczne (T/N) N Budynki i zabudowania na terenie (T/N) N

Połączenia transportowe

Droga dojazdowa do terenu (rodzaj drogi i jej szerokość) Droga wojewódzka nr 214
Warlubie- Łeba (szerokość jezdni od 6 m do 10 m) nawierzchnia asfaltowa Droga powiatowa

nr 1223C (szerokość jezdni 5 m) nawierzchnia asfaltowa Droga gminna nr 030208C(szerokość jezdni 4 m)nawierzchnia asfaltowa Autostrada / droga krajowa [km] Autostrada A1 (Węzeł Warlubie 0,500 km) Droga krajowa nr 91 (Gdańsk - Łódź, 2,3 km) Droga krajowa nr 5 w budowie (Nowe Marzy 19 km Porty rzeczne i morskie w odległości do 200 km Port śródlądowy w Grudziądzu (15 km) Port śródlądowy w Bydgoszczy (40 km) Morski Port Gdańsk S.A. (90 km) Morski Port Gdynia S.A. (100 km) Kolej [km] 2 km Bocznic kolejowa [km] 2 km Najbliższe lotnisko międzynarodowe [km] Port Lotniczy w Gdańsku im. Lecha Wałęsy (96 km) Port Lotniczy w Bydgoszczy (84 km)/ Najbliższe miasto wojewódzkie [km] Bydgoszcz (80 km) siedziba Wojewody Kujawsko-Pomorskiego

Istniejąca infrastruktura

Elektryczność na terenie (T/N) T Odległość przyłącza elektrycznego od granicy terenu [m] 1000 Napięcie [kV] 2 x 10 MW istnieje możliwość przyłączenia do 3-fazowej sieci elektroenergetycznej WN-110 kV Dostępna moc [MW] 2 x 10 MW istnieje możliwość przyłączenia do 3-fazowej sieci elektroenergetycznej WN-110 kV Gaz na terenie (T/N) T Odległość przyłącza gazowego od granicy działki [m] Gaz Wariant I – Zasilenie poprzez gazociąg średniego ciśnienia dn 125 PE zlokalizowany w sąsiedztwie drogi wojewódzkiej nr 214 Wartość kaloryczna [kw/Nm³] b.d Średnica rury [mm] b.d Dostępna objętość [Nm³/h] b.d Woda na terenie (T/N) T Odległość przyłącza wody od granicy terenu [m] b.d Dostępna objętość (woda) b.d Kanalizacja sanitarna na terenie (T/N) T Odległość przyłącza kanalizacji od granicy terenu [m] 50-600m Dostępna objętość (kanalizacja) Według zgłoszonego zapotrzebowania Oczyszczalnia ścieków na terenie bądź w bezpośrednim sąsiedztwie (T/N) T Telefony (T/N) T Odległość przyłącza telefonicznego od granicy terenu [m] Przy granicy działki

Uwagi

Uwagi Operator jest w stanie zapewnić określone przez inwestora media w przeciągu maks. 6 miesięcy. Teren posiada pełną infrastrukturę techniczną. Energia elektryczna Przy zapotrzebowaniu na poziomie 2 x 10 MW istnieje możliwość przyłączenia do 3-fazowej sieci elektroenergetycznej WN-110 kV ENEA Operator z GPZ Warlubie. Woda Istnieje możliwość poboru wody na poziomie wyższym i zwrot wody po wykorzystaniu jej do celów przemysłowych i oczyszczeniu we własnej oczyszczalni ścieków. Gaz Wariant I – Zasilenie poprzez gazociąg średniego ciśnienia dn 125 PE zlokalizowany w sąsiedztwie drogi wojewódzkiej nr 214.Okres przyłączenia 8 miesięcy Przez teren gminy Warlubie przebiega także linia kolejowa nr 131 (Chorzów Batory – Tczew. Trasa jest traktem o znaczeniu państwowym. Pod względem technicznym jest to linia magistralna, dwutorowa

i zelektryfikowana. Linia przebiega w VI paneuropejskim korytarzu transportowym i jest ujęta w systemach: AGC (międzynarodowe linie – E dla transportu pasażerskiego) i AGTC (międzynarodowe linie transportu kombinowanego), jako linia uzupełniająca. Na linii tej odbywają się przewozy pasażerskie oraz towarowe. W obszarze gminy Warlubie znajduje się również stacja kolejowa zlokalizowana w miejscowości Warlubie.

Działalność gospodarcza na terenie Gminy Warlubie

Przemysł w gminie zdominowany jest głównie przez firmy zajmujące się konfekcjonowaniem i dystrybucją tłuszczów roślinnych i zwierzęcych. Ponadto dobrze rozwinięty jest przemysł przetwórstwa drzewnego. Gmina dysponuje bardzo dobrą infrastrukturą techniczną.

Na terenie gminy Warlubie zarejestrowanych jest 31 spółek prowadzących działalność gospodarczą w różnych branżach.

W rejestrze CEIDG zarejestrowanych jest 110 osób fizycznych prowadzących działalność gospodarczą na terenie Gminy Warlubie.

W 2018 roku złożono 18 wniosków o zarejestrowanie w CEIDG działalności gospodarczej.

ROLNICTWO

Podstawową funkcją gminy jest produkcja rolna, w której zatrudnionych jest ok. 65% ludności zawodowo czynnej. Rolnictwo to przewaga zasiewów, a są to przede wszystkim: zboża, buraki, ziemniak i rzepak.

Warlubie zalicza się do gmin o silnie rozwiniętej funkcji leśnej. Łączna powierzchnia lasów i gruntów leśnych na terenie gminy wynosi 11 623 ha, co kształtuje lesistość na wysokim poziomie ok 57,8%.

Dla porównania lesistość powiatu świeckiego wynosi 36,6%. Zdecydowana większość gruntów leśnych jest własnością Skarbu Państwa, tylko ok. 389,14 ha gruntów leśnych należy do prywatnych właścicieli. Nadzór nad gospodarką leśną w lasach niestanowiących własności Skarbu Państwa sprawuje starosta, który gospodarkę leśną prowadzi na podstawie uproszczonego planu urządzenia lasu lub inwentaryzacji stanu lasu. Na podstawie zawartych porozumień Starosta powierza nadleśnictwom nadzór nad gospodarką leśną dla lasów niestanowiących własności Skarbu Państwa.

Tereny leśne w gminie Warlubie zarządzane są przez Nadleśnictwa Dąbrowa i Osie. Nadleśnictwa wchodzi w skład Regionalnej Dyrekcji Lasów Państwowych w Toruniu.

Na obszarze Nadleśnictwa Dąbrowa i Osie wydzielono fragment tzw. Leśnego Kompleksu Promocyjnego LKP „Bory Tucholskie”. Jest jednym z dwóch kompleksów w województwie, o powierzchni całkowitej 82 732 ha. Na tych obszarach wzorcowo prowadzona jest gospodarka leśna w oparciu o podstawy ekologiczne. LKP są obszarami funkcjonalnymi o znaczeniu ekologicznym, edukacyjnym i społecznym, dla których działalność określa jednolity program gospodarczo-ochronny. Lasy leśnych kompleksów promocyjnych poza funkcją produkcyjną i ochronną pełnią szeroką funkcję społeczną – kreują rozwój turystyki, rekreacji oraz szeroko pojętej edukacji ekologicznej. Tereny te są „poligonem” prowadzenia badań naukowych oraz edukacji przyrodniczo-leśnej.

Uwarunkowania gospodarcze:

- _ gmina zaliczona została do gmin o funkcji rolniczej w obszarach o przeciętnych lub niekorzystnych warunkach rozwoju rolnictwa z zaznaczającą się gospodarką leśną,
- _ należy do obszarów o przeciętnym stanie rozwoju przedsiębiorczości,
- _ wskaźnik bezrobocia jest w gminie bardzo wysoki (jeden z najwyższych w województwie),
- _ w syntetycznej klasyfikacji produktywności rolnictwa, gmina została zaklasyfikowana do grupy gmin o niskiej produktywności.

Uwarunkowania w zakresie środowiska przyrodniczego:

- _ gmina należy do obszarów o wysokim poziomie lesistości,
- _ gmina stanowi obszar o mało korzystnych uwarunkowaniach dla rozwoju rolnictwa;
- _ wschodnia część gminy leży w granicach terenów zalewowych i zagrożonych powodzią zasięgiem 100-letniej wody;
- _ cała niemal gmina objęta jest formami ochrony przyrody.

Struktura gruntów, w tym głównie duży udział lasów oraz położenie na terenach objętych ochroną przyrody, przesądziła o charakterze gminy. Główne funkcje gminy to: rolnictwo, leśnictwo z uzupełniającą funkcją usługowo-produkcyjną oraz rozwijającą się funkcją turystyczną.

Formom wytopiskowo-jeziornym, dolinom rzek, cieków i rowów melioracyjnych, towarzyszą gleby mułowe-torfowe, torfowe, murszowo-torfowe i murszowo-mineralne oraz mady rzeczne. Są one głównie wykorzystywane jako trwale użytki zielone. W strefie wysoczyznowej wykształciły się gleby brunatne, na podłożu gliniastym, o znacznej przydatności rolniczej, wykorzystywane jako grunty orne. W układzie przestrzennym najlepsze gleby koncentrują się w centralnej części gminy, a największą powierzchnię zajmują gleby klasy IV.

Udział terenów wg kierunków wskazanych w studium gminy Warlubie.

Przeznaczenie terenów wg kierunków rozwoju	Przybliżona powierzchnia strefy	Udział procentowy w powierzchni gminy
tereny rozwoju wielofunkcyjnego	318 ha	1,6%
tereny zabudowy mieszkaniowej i usług	1529 ha	7,6%
tereny zabudowy rekreacyjnej	20 ha	0,1%
tereny leśne	11 648 ha	58%
tereny rolniczej przestrzeni produkcyjnej z zabudową zagrodową oraz nieużytki i pozostałe grunty	6 268 ha	31,3%
tereny wód powierzchniowych	289 ha	1,4%

ROZWÓJ BUDOWNICTWA

Wydane pozwolenia na budowę:

Rok	MN/MW (zabudowa mieszkaniowa jednorodzinna/wielorodzinna)	P/RM (obiekty produkcyjne, składy magazyny/tereny zabudowy zagrodowej w gospodarstwach hodowlanych i ogrodniczych)	U (tereny zabudowy usługowej)	I (tereny infrastruktury technicznej-E-elektroenergetyka, G-gazownictwo, W-wodociągi, K-kanalizacja)	ZP (teren zieleni urządzonej)	Razem	Nadanie nr porządkowe go nieruchomości
2016	13	7	2	22	0	44	17
2017	9	4	2	22	0	37	11
2018	15	5	1	13	0	34	13

Razem wydano 115 pozwoleń na budowę.

OŚWIATA I EDUKACJA

1. Sieć szkół i jednostek przedszkolnych na terenie Gminy Warlubie:

- 1) Specjalny Ośrodek Szkolno – Wychowawczy im. polskich Olimpijczyków w Warlubiu przy ul. Szkolnej 8 (organ prowadzący: Powiat Świecki) – SOSW Warlubie:
 - a) Przedszkole Specjalne w Warlubiu (porozumienie z Gminą Warlubie na prowadzenie Przedszkola Specjalnego z dn. 12.06.2018 r.);
 - b) Szkoła Podstawowa Specjalna;

- c) Gimnazjum Specjalne;
 - d) Branżowa Szkoła Specjalna I stopnia;
 - e) Szkoła Specjalna Przystosowująca do pracy;
- 2) Publiczna Szkoła Podstawowa im. Bronisława Malinowskiego z Oddziałami Przedszkolnymi w Warlubiu – PSP Warlubie:
- a) Oddziały Przedszkolne w Warlubiu przy ul. Szkolnej 8a;
 - b) Publiczna Szkoła Podstawowa im. Bronisława Malinowskiego w Warlubiu przy ul. Szkolnej 20a;
 - c) klasy gimnazjalne im. Witolda Bielowskiego w Warlubiu przy ul. Szkolnej 20a;
- 3) Szkoła Podstawowa im. Jana Pawła II z Oddziałem Przedszkolnym w Wielkim Komorsku – SP Wlk. Komorsk;
- 4) Szkoła Podstawowa im. Przyjaciół Borów Tucholskich z Oddziałem Przedszkolnym w Lipinkach – SP Lipinki.

2. Liczba dzieci w oddziałach przedszkolnych i uczniów w szkołach gminnych:

Tabela 1. Liczba uczniów i oddziałów szkół Gminy Warlubie:

Lp.	Nazwa jednostki oświatowej	Liczba oddziałów	Liczba uczniów / dzieci	w tym w klasach/grupach:										
				I	II	III	IV	V	VI	VII	VIII	IIIA ¹	IIIB ¹	IIIC ¹
1	SP Lipinki	6	70	9 + 4 ²		12	10 + 11 ²		7 + 10 ²		7	-	-	-
2	SP Wlk. Komorsk	10	163	17	17	11	27	20	16	36	19	-	-	-
3	PSP Warlubie	21	410	31	44	16	71	53	32	51	47	20	23	22
Razem		37	643	57	65	39	108	84	55	97	73	20	23	22
1	OP ³ Lipinki	1	15	15	-	-	-	-	-	-	-	-	-	-
2	OP ³ Wlk. Komorsk	2	48	24	24	-	-	-	-	-	-	-	-	-
3	OP ³ Warlubie	5	107	20	22	25	18	22	-	-	-	-	-	-
Razem		8	170	59	46	25	18	22	-	-	-	-	-	-
Ogółem		45	813	116	111	64	126	106	55	97	73	20	23	22

Objaśnienia: ¹ – klasy gimnazjalne; ² – klasy łączone; ³ – oddział przedszkolny

3. Kadry w oświacie Gminy Warlubie:

Tabela 2. Zatrudnienie w placówkach oświatowych Gminy Warlubie:

Lp.	Nazwa jednostki oświatowej	zatrudnienie		W tym pracownicy			
				pedagogiczni		niepedagogiczni	
		etaty	osoby	etaty	osoby	etaty	osoby

1	SP Lipinki	16,8	19	11,5	13	5,3	6
2	SP Wlk. Komorsk	29,8	34	22,8	27	7	7
3	PSP Warlubie	69,1	70	49,1	50	20	20
Razem		115,7	123	83,4	90	32,3	33

- urlop dla poratowania zdrowia: 1 osoba z SP Wlk. Komorsk do 30.06.2019 r.;
- urlop rodzicielski: 3 osoby (1 z SP Wlk. Komorsk i 2 z PSP Warlubie);
- urlop wychowawczy: 1 osoba z PSP Warlubie do 31.08.2019 r.;
- inne przyczyny długotrwałej nieobecności: 1 osoba (PSP Warlubie, nieobecna od 27.01.2019 r.).

4. Wyniki z egzaminów gimnazjalnych w PSP Warlubie:

Tabela 3. Średnie wyniki egzaminu gimnazjalnego

Lp.	przedmiot	wynik w %			
		szkoła/gmina	powiat	województwo	Polska
1	język polski	66,6	64	66	68
2	historia i WOS	50,2	54	56	59
3	matematyka	43,7	47	49	52
4	przedmioty przyrodnicze	50,9	51	53	56
5	język angielski – poziom podstawowy	53,5	61	65	68
6	język angielski – poziom rozszerzony	37,9	45	49	52
7	język niemiecki – poziom podstawowy	38,7	43	46	52

5. Szczególne osiągnięcia uczniów (ponadgminne):

1) Szkoła Podstawowa w Lipinkach:

- Międzynarodowy Konkurs „Kangur Matematyczny”: wyróżnienie;
- Wojewódzki Konkurs Przedmiotowy z Języka Angielskiego w Bydgoszczy, organizowany przez Kujawsko – Pomorskiego Kuratora Oświaty: finalista;
- XVIII Wojewódzki Konkurs Ekologiczny „Jestem Młodym Przyrodnikiem” w Lipinkach: udział w finale;

2) Szkoła Podstawowa w Wielkim Komorsku:

- Ogólnopolski Konkurs Wiedzy „ALBUS” z matematyki: X miejsce – laureatka i XI miejsce – wyróżnienie;

- b) Ogólnopolski Konkurs Wiedzy „ALBUS” z języka polskiego: XI miejsce – wyróżnienie;
- c) Konkurs Szkolnej Kasy Oszczędności „PLANSZOMANIA”: Spółdzielcza Grupa Bankowa w Poznaniu przyznała I miejsce Szkole w Wielkim Komorsku;
- d) Konkurs Spółdzielczej Grupy bankowej w Poznaniu „Dziś oszczędzam w SKO, jutro w Banku Spółdzielczym”: Szkoła zajęła I miejsce;
- e) Ogólnopolski Konkurs Organizowany przez Krajowy Związek Banków Spółdzielczych w Warszawie „Młodzi Mistrzowie Oszczędzania”: Szkoła zajęła II miejsce;
- f) Konkurs Plastyczny Wojewódzkiego Funduszu Ochrony Środowiska i Gospodarki Wodnej w Toruniu „Do PSZOK tylko krok”: kategoria przedszkola: I miejsce, kategoria klasy I-III: I miejsce;
- g) Wojewódzki Konkurs Przedmiotowy z języka polskiego: finalistka;
- h) XVIII Wojewódzki Konkurs Ekologiczny „Jestem Młodym Przyrodnikiem” w Lipinkach: miejsce II w konkurencji zespołowej;
- i) IX Wojewódzki Konkurs „Nad Wisłą Piękną i Czystą”: III miejsce;
- j) Konkurs Biblijny „Braterstwo w Biblii”: Konkurs Kujawsko – Pomorskiego Kuratora Oświaty i Wydziału Teologicznego Uniwersytetu Mikołaja Kopernika w Toruniu: laureatka;
- k) Olimpiada Regionalna „Gzubów pojancie ło Kociewiu” w Starogardzie Gdańskim: II miejsce Zespół Kociewiaków;
- l) Międzypowiatowy Konkurs Poezji i Pieśni Patriotycznej we Frący: kategoria kl. III-V SP – poezja: I miejsce; kategoria soliści młodsi (7-10 lat): I miejsce oraz wyróżnienie;
- m) Konkurs Komendy Powiatowej Policji w Świeciu „Bezpieczeństwo Ruchu Drogowego”: Szkoła zajęła III miejsce;
- n) Powiatowy Konkurs Plastyczny „Bezpieczne Dziecko Na Drodze”: wyróżnienie;
- o) Powiatowa Olimpiada Kociewska w Nowem: II miejsce – Zespół Kociewiaków.

3) Publiczna Szkoła Podstawowa w Warlubiu:

- a) udział w XXIV sesji Sejmu Dzieci i Młodzieży w Warszawie dwóch gimnazjalistek;
- b) XXII Międzypowiatowy Kociewski Konkurs Recytatorski, Piosenki, Plastyczny i Fotograficzny: nagrody we wszystkich kategoriach oraz wyróżnienia;
- b) Powiatowy Konkurs Recytatorski „SŁOWO TOK” w Świeciu: nagroda i wyróżnienie;
- c) Powiatowe Biegi Oskie: II i III miejsce;
- d) Szkolna Liga Lekkoatletyczna w Świeciu: II miejsce;
- e) Indywidualne Mistrzostwa Powiatu Świeckiego w lekkoatletyce w Świeciu: II miejsce;

f) XXXVII Biegi Pamięci Bronisława Malinowskiego w Warlubiu: I, II i III miejsca w różnych kategoriach;

g) Powiatowy Konkurs Piosenki Ekologicznej w Wielkim Komorsku: kategoria soliści przedszkole: I miejsce, kategoria zespoły I-III: II miejsce, kategoria soliści kl. VII i Gimnazjum: II miejsce, kategoria zespół kl. VII i Gimnazjum: II miejsce;

h) Konkurs „Przyroda regionu i ochrona środowiska” w Świeciu: finalista.

6. Pomoc materialna dla uczniów i wychowanków z terenu Gminy Warlubie:

Tabela 4. Zestawienie wydatków na pomoc materialną dla uczniów

Forma pomocy	Liczba przyznanej pomocy					kwota wydatków
	szkoły podstawowe	klasy gimnazjalne	licea	technika	szkoły zawodowe/branżowe	
Pomoc materialna dla uczniów o charakterze motywacyjnym:	9	2	-	-	-	2 000,00 zł
1) stypendium za wyniki w nauce	8	1	-	-	-	1 600,00 zł
2) stypendium za wyniki sportowe	1	1	-	-	-	400,00 zł
Pomoc materialna o charakterze socjalnym:	693	87	5	19	19	153 688,55 zł
1) stypendium szkolne	105	21	5	19	13	73 766,21 zł
2) zasiłek szkolny	3	0	0	0	0	977,16 zł
3) „Wyprawka szkolna”	0	0	0	0	6	8 051,28 zł
4) „dotacja podręcznikowa”	585	66	0	0	0	70 893,90 zł
Ogółem	702	89	5	19	19	155 688,55 zł

7. Dowożenie dzieci i uczniów:

Dowozy odbywają się przy pomocy 3 autokarów firmy zewnętrznej (wykup biletów miesięcznych), 2 busów gminnych oraz 2 aut prywatnych (zwrot kosztów dowozu na podstawie umowy). Koszty dowozu dzieci 5- i 6-letnich oraz uczniów do placówek oświatowych na terenie Gminy Warlubie (wraz z SOSW Warlubie): wykonanie rozdziału budżetowego 80113 – dowożenie uczniów do szkół za 2018 r. – 573 699,17 zł, m. in.:

- 1) 11 dzieci, 283 uczniów i 3 opiekunki dowozu zatrudnione w SAPO Warlubie dowożonych trzema autobusami firmy zewnętrznej – 206 260,16 zł;
- 2) 2 dzieci niepełnosprawnych dowożonych autem prywatnym rodzica – 12 851,25 zł;
- 3) 3 dzieci i 83 uczniów busem Iveco do placówek w Warlubiu – koszt paliwa, kierowcy

- i opiekunki dowozu SAPO oraz wszelkie koszty pośrednie, napraw, usług i obsługi;
- 4) 3 dzieci i 17 uczniów busem Mercedes-Benz do SP Lipinki – koszt paliwa, kierowcy i opiekunki dowozu SAPO oraz wszelkie koszty pośrednie, napraw, usług i obsługi.

8. Doskonalenie zawodowe nauczycieli szkół Gminy Warlubie:

1) SP Lipinki:

- a) czesne pobierane przez szkoły wyższe i zakłady kształcenia nauczycieli: 3 910,00 zł;
- b) szkolenia nauczycieli: 2 000,00 zł;
- c) delegacje: 2 042,75 zł;
- razem: 7 952,75 zł;

2) SP Wlk. Komorsk:

- a) czesne pobierane przez szkoły wyższe i zakłady kształcenia nauczycieli: 5 050,00 zł;
- b) szkolenia Rady Pedagogicznej: 6 180,00 zł;
- c) delegacje: 264,02 zł;
- razem: 11 494,02 zł;

3) PSP Warlubie:

- a) czesne pobierane przez szkoły wyższe i zakłady kształcenia nauczycieli: 4 655,00 zł;
- b) szkolenia Rady Pedagogicznej: 2 600,00 zł;
- szkolenia nauczycieli: 330,00 zł;
- c) delegacje: 133,73 zł;
- razem: 7 718,73 zł;

Ogółem koszty dokształcania zawodowego nauczycieli w roku 2018 r. wyniosły 27 165,50 zł, co stanowi 69,93% rocznego planu wydatków w rozdziale 80146 – dokształcanie i doskonalenie nauczycieli (38 846,00 zł).

9. Projekty współfinansowane ze środków zewnętrznych:

- 1) „Szkolny Klub Sportowy”: projekt Ministerstwa Sportu wykonywany przez Kujawsko – Pomorski Szkolny Związek Sportowy w Bydgoszczy; w projekcie udział biorą wszystkie szkoły gminne; liczba uczniów: ok. 60, wkład własny Gminy Warlubie: 525,00 zł;
- 2) „Umiem pływać”: projekt Ministerstwa Sportu wykonywany przez Kujawsko – Pomorski Związek Pływacki w Toruniu dla uczniów klas I – III szkół podstawowych; w projekcie brała udział SP Wlk. Komorsk; liczba uczniów w korzystających z nauki pływania: 28, wkład własny Gminy Warlubie: zapewnienie dowozu dwóch grup dzieci na zajęcia;
- 3) „Równanie szans” w SP Wlk. Komorsk dla dzieci oddziału przedszkolnego, w związku z rozbudową Szkoły o oddział przedszkolny: projekt realizowany przez Gminę Warlubie

w ramach środków z UE – Europejskiego Funduszu Społecznego w roku szkolnym 2017/2018, wartość projektu: 106 805,00 zł, wkład własny Gminy Warlubie (niefinansowy): 16 020,75 zł; liczba dzieci uczestniczących w projekcie: 48, liczba nowych miejsc przedszkolnych: 18, liczba nauczycieli, którzy nabyli nowe kwalifikacje: 2;

- 4) „**Nowe kompetencje – nowe możliwości**”: projekt realizowany przez Gminę Warlubie we wszystkich szkołach gminnych, w ramach środków z UE – Europejskiego Funduszu Społecznego w roku szkolnym 2018/2019, wartość projektu: 262 928,75 zł, wkład własny Gminy Warlubie (niefinansowy): 13 156,00 zł; liczba szkół biorących udział w projekcie: 3, liczba uczniów biorących udział w projekcie: 341; liczba nauczycieli podnoszących swoje kwalifikacje: 27.

KULTURA

Gminna Biblioteka Publiczna w Warlubiu za rok 2018

I Zakup nowości wydawniczych

	Liczba zakupionych książek z dotacji BN	Wydatkowane środki z dotacji Biblioteki Narodowej	Liczba zakupionych książek z budżetu	Wydatkowane środki z budżetu
Warlubie	100	2064	471	11002,31
Lipinki	29	800	172	4611,65
Wielki Komorsk	34	800	212	4388,35
Razem	163	3664	855	20002,31

Liczba zakupionych książek – 1018

Kwota na zakup książek – 23 666,31 zł

Liczba zakupionych książek na 100 mieszkańców – 15

II Ubytki

	Liczba zubytkowanych woluminów	Wartość zubytkowanych woluminów
Warlubie	862	987,08
Lipinki	-	-
Wielki Komórsk	811	185,26
Razem	1673	1172,34

III Stan księgozbioru na dzień 31.12.2018

Warlubie	13379
Lipinki	8159
Wielki Komórsk	8719
Razem	30257

IV Czytelnicy

	Wg wieku								Wg zajęcia			Razem
	Do lat 5	6-12 lat	13-15 lat	16-19 lat	20-24 lata	25-44 lata	45-60 lat	powyżej 60 lat	osoby uczące się	osoby pracujące	pozostali	
Warlubie	7	49	24	30	14	84	50	36	113	102	79	294
Lipinki	6	30	14	9	3	19	10	19	58	23	29	110
Wielki Komórsk	4	49	33	8	3	29	14	9	95	34	20	149
Razem	10	128	70	65	28	135	81	48	283	161	121	553

Liczba czytelników na 100 mieszkańców – 8,4

V Wypożyczenia

	Liczba wypożyczeń książek	Liczba wypożyczeń czasopism	Liczba książek udostępnionych na miejscu	Liczba czasopism udostępnionych na miejscu	Liczba odwiedzin w bibliotece
Warlubie	4784	200	23	86	2298
Lipinki	1045	-	41	55	714
Wielki Komorsk	1691	89	122	129	869
Razem	7520	289	186	270	3880

Liczba wypożyczeń książek na 100 mieszkańców – 115

Liczba wypożyczeń książek na 1 czytelnika – 13

Liczba korzystania z internetu - 177

VI Czasopisma

Tytuły prenumerowane: "Gazeta Pomorska", „Czas Świecia”, "Kociewski Magazyn Regionalny", „Guliwer. Czasopismo o książce dla dziecka”, „Książki. Magazyn do czytania”, „Biblioteka Publiczna”

Kwota: 2194,39

VII Konkursy

- konkurs plastyczny pt. „ Miś Paddington” dla dzieci z klas I – VI szkoły podstawowej
- konkurs plastyczny pt. „Rozbiegana wioska Smerfów” dla uczniów klas I – III szkoły podstawowej

VIII Inna działalność

- Lekcje biblioteczne – zapoznanie z biblioteką gminną - dla uczniów szkół podstawowych z terenu gminy Warlubie
- Udział w Programie Wieloletnim „Narodowy Program Rozwoju Czytelnictwa” Priorytet 1 - „Zakup nowości wydawniczych do bibliotek publicznych” ze środków finansowych Ministra Kultury i Dziedzictwa Narodowego pochodzących z budżetu państwa. Przyznana kwota – 3664 zł
- Przystąpienie do projektu „Mała książka – wielki człowiek” skierowanego do dzieci urodzonych w 2015 roku. W terminie od października do końca grudnia rozdano trzylatkom 12 wyprawek czytelniczych.

Gminny Ośrodek Kultury, Promocji i Rekreacji w Warlubiu

W ramach działalności GOKPiR prowadzi Świetlicę Ogólnodostępną w Warlubiu czynną od poniedziałku do piątku w godzinach 8:00-16:00 oraz Świetlice Wiejskie w Bąkowie, Płochocinie i Rulewie czynne w godzinach ustalonych z Sołtysami.

Przy GOKPiR funkcjonują Koła zainteresowań: taneczne, plastyczno-techniczne, modelarskie, Chór.

Gminny Ośrodek Kultury, Promocji i Rekreacji w Warlubiu zabezpiecza wszystkie przedsięwzięcia kulturalno – rekreacyjne w gminie, z których najważniejsze to wakacje, ferie, dożynki, koncerty, święto Gminy, obchody Świąt Narodowych, m. in:

	Nazwa	Uczestnicy - ilość
1.	Wielka Orkiestra Świątecznej Pomocy	150 osób
2.	imprezy inne - Ferie zimowe	300 osób
3.	imprezy inne - Dzień Kobiet	500 osób
4.	Kociewie Gala	100 osób
5.	Majówka w Rybnie	200 osób
6.	imprezy inne - Dzień Matki	Ok. 100 osób
7.	imprezy inne - Dzień Dziecka	400 osób
8.	Marsz na orientację” Bielowszczak”	300 osób
9.	Dni Warlubia	1500 osób
10.	Dożynki	500 osób
11.	imprezy inne - uroczystości i święta państwowe 3 maja/11 listopada	100 osób/100 osób
12.	imprezy inne - Dzień Babci i Dziadka	200 osób
13.	imprezy inne - Biegi Br. Malinowskiego	300 osób
14.	imprezy inne - Jarmark Wielkanocny	200 osób
15.	Jarmark Bożonarodzeniowy	200 osób
16.	imprezy inne - Mikołaj	300 osób

GOKPIR współpracuje z: Klubem Seniora, Kołami KGW, Sołtysami, organizacjami pozarządowymi, harcerzami, szkołami, Gminnym Ośrodkiem Pomocy Społecznej, GLZS Start Warlubie, Powiatowym Urzędem Pracy, Inkubatorem Przedsiębiorczości ze Świecia w zakresie pomocy osobą bezrobotnym, oraz Lokalną Grupą Działania „Gminy Powiatu Świeckiego” w zakresie pomocy pisania wniosków w ramach projektów.

GOKPIR administruje następującymi obiektami na terenie Gminy Warlubie: Świetlice Wiejskie w Bąkowie, Płochocinie, Rulewie, Warlubiu, Bzowie, Sale Wiejskie w Płochocinku, Bzowie, Wielkim Komorsku oraz Wiejski Dom Kultury w Lipinkach.

POMOC SPOŁECZNA

DZIAŁALNOŚĆ GMINNEGO OŚRODKA POMOCY SPOŁECZNEJ W WARLUBIU W ZAKRESIE REALIZACJI ZADAŃ STATUTOWYCH

Gminny Ośrodek Pomocy Społecznej w Warlubiu jest jednostką organizacyjną realizującą zadania pomocy społecznej mającą na celu umożliwienie osobom i rodzinom przezwyciężenie trudnych sytuacji życiowych, których nie są one w stanie pokonać wykorzystując własne środki, możliwości i uprawnienia.

Pomoc społeczna wspiera osoby i rodziny w wysiłkach zmierzających do zaspokojenia niezbędnych potrzeb i umożliwia im życie w warunkach odpowiadających godności człowieka. Pomoc społeczna podejmuje działania zmierzające do życiowego usamodzielnienia osób i rodzin oraz ich integracji ze środowiskiem.

Według danych Urzędu Stanu Cywilnego w Warlubiu na dzień 31 grudnia 2018r., na terenie gminy Warlubie zamieszkiwało 6 477 osób.

W roku 2018 pomocą społeczną objętych zostało 231 rodzin, w których łącznie było 656 osoby. Stanowi to aż 10,13 % ogółu ludności gminy Warlubie.

STRUKTURA RODZIN KORZYSTAJĄCYCH POMOCY SPOŁECZNEJ

Liczebność rodzin	Rok 2013	Rok 2014	Rok 2015	Rok 2016	Rok 2017	Rok 2018
Rodziny 1-osobowe	66	64	70	71	77	83
Rodziny 2-osobowe	47	42	43	37	34	34
Rodziny 3-osobowe	44	46	40	33	30	27
Rodziny 4-osobowe	64	60	50	47	45	40
Rodziny 5-osobowe	44	40	37	26	28	26

Rodziny 6 – osobowe i więcej	34	26	21	23	24	21
-------------------------------------	-----------	-----------	-----------	-----------	-----------	-----------

STRUKTURA RODZIN ZAMIESZKUJĄCYCH W GMINIE WARLUBIE, POSIADAJĄCYCH NA UTRZYMANIU DZIECI I OBJĘTYCH POMOCĄ SPOŁECZNĄ

Liczba dzieci w rodzinie objętej wsparciem GOPS	liczba rodzin rok 2014	liczba rodzin rok 2015	liczba rodzin rok 2016	liczba rodzin rok 2017	liczba rodzin rok 2018
1	46	49	39	33	27
2	66	51	47	46	41
3	33	33	28	27	19
4	11	10	10	8	11
5	3	3	2	4	3
6	3	2	2	1	1
7 i więcej	1	2	1	1	1
OGÓŁEM	163	150	129	120	103

DZIECI W RODZINACH NIEPEŁNYCH ZAMIESZKAŁE NA TERENIE GMINY WARLUBIE I OBJĘTE POMOCĄ SPOŁECZNĄ

Ilość rodzin niepełnych	Rok 2014	Rok 2015	Rok 2016	Rok 2017	Rok 2018
1	17	17	17	12	9
2	11	19	11	11	12
3	10	10	10	8	5
4 i więcej	2	3	2	2	1
ogółem	48	49	40	33	27

RODZINY EMERYTÓW I RENCISTÓW OBJĘTE WSPARCIEM POMOCY SPOŁECZNEJ

Rodziny emerytów i rencistów zamieszkujących na terenie gminy Warlubie o liczbie osób	Ilość rodzin emerytów i rencistów – rok 2014	Ilość rodzin emerytów i rencistów – rok 2015	Ilość rodzin emerytów i rencistów – rok 2016	Ilość rodzin emerytów i rencistów – rok 2017	Ilość rodzin emerytów i rencistów – rok 2018
1	18	24	25	25	28
2	14	17	16	17	14
3	16	10	9	10	9
4 i więcej	14	13	12	7	8
ogółem	62	64	62	59	59

POWODY PRYZNANAWANIA ŚWIADCZEŃ POMOCY SPOŁECZNEJ W 2018 OKU

Rodziny korzystają z pomocy społecznej z powodu trudnej sytuacji socjalno-bytowej. Katalog powodów umożliwiających korzystanie z pomocy społecznej został określony w art. 7 Ustawy o pomocy społecznej. Gminny Ośrodek Pomocy Społecznej w Warlubiu udzielał pomocy z następujących powodów:

Powód przyznania pomocy	Liczba rodzin					
	Rok 2013	Rok 2014	Rok 2015	Rok 2016	Rok 2017	Rok 2018
1. Ubóstwo	199	192	184	169	165	130
2. Sieroctwo	0	1	0	0	0	0
3. Bezdomność	7	4	7	3	6	3
4. Potrzeba ochrony macierzyństwa	41	37	39	37	32	29
4. Bezrobocie	162	163	140	112	102	88
5. Niepełnosprawność	126	127	115	106	108	97
6. Długotrwała choroba	33	37	36	36	38	36
7. Bezradność w sprawach opiekuńczych, w tym: Rodziny niepełne Rodziny wielodzietne	101	86 w tym: 52 30	75 w tym: 44 26	62 w tym: 37 23	60 w tym: 31 24	47 w tym: 26 17
8. Alkoholizm	18	12	10	7	6	2
9. Narkomania	0	0	0	0	0	0
10. Trudności po opuszczeniu zakładu karnego	1	1	3	3	1	0
11. Przemoc w rodzinie	0	0	0	0	0	0
12. Sytuacja kryzysowa	0	0	1	0	0	0
13. Zdarzenie losowe	0	0	0	0	1	3

CHARAKTERYSTYKA PRYZNANYCH ŚWIADCZEŃ PIENIĘŻNYCH I W NATURZE

ZADANIA WŁASNE:

Rodzaj świadczeń	Rok 2015		Rok 2016		Rok 2017		Rok 2018	
	Liczba osób, którym decyzją przyznano świadczenia	Koszt świadczeń	Liczba osób, którym decyzją przyznano świadczenia	Koszt świadczeń	Liczba osób, którym decyzją przyznano świadczenia	Koszt świadczeń	Liczba osób, którym decyzją przyznano świadczenia	Koszt świadczeń
Oплата za domy pomocy społecznej	9	191 755,59	9	218 818,39	10	245 311,00	11	268 302,39
Składki zdrowotne	65	38290,00	70	45 846	74	45265,96	60	42 811,25
Zasilki celowe i celowe specjalne	100	41 408,45	91	41 294,67	79	34 098,38	48	53 676,47

Zasilki celowe w ramach programu wieloletniego „Pomoc państwa w zakresie dożywiania”	166	650 620,00	180	76 229,74	174	96 500,00	141	90 100,00
Zasilki okresowe	105	121 999,81	106	117 803,00	86	111 209,67	63	91 174,26
Zasilki stałe	62	244 947,64	59	282 973,00	62	295 663,96	51	253 408,59
Usługi opiekuńcze	16	74 804,85	20	114 652,16	24	165 992,90	21	116 086,00
Schronienie	3	13 750,50	2	13 315,00	2	10 354,79	3	12 300,00

REALIZACJA RZĄDOWEGO PROGRAMU „POMOC PAŃSTWA W ZAKRESIE DOŻYWIANIA”

(kwoty w zł zaokrąglone do pełnych złotych)

	Rok 2016				Rok 2017				Rok 2018			
	Ogółem	Dzieci do czasu rozpoczęcia nauki w szkole podstawowej	Dzieci do ukończenia szkoły ponadgimnazjalnej	Pozostałe osoby	Ogółem	Dzieci do czasu rozpoczęcia nauki w szkole podstawowej	Dzieci do ukończenia szkoły ponadgimnazjalnej	Pozostałe osoby	Ogółem	Dzieci do czasu rozpoczęcia nauki w szkole podstawowej	Dzieci do ukończenia szkoły ponadgimnazjalnej	Pozostałe osoby
Liczba osób objętych programem	584	86	209	289	579	88	193	298	471	74	149	248
Liczba osób korzystających z posiłku	213	41	172	0	200	42	158	0	181	41	140	0
Liczba osób korzystających z zasilku celowego	542	81	172	289	538	74	166	298	417	59	110	248
Liczba osób – jeden gorący posiłek	213	41	172	0	200	42	158	0	181	41	140	0
Liczba rodzin	114	X	X	X	107	x	x	x	92	x	x	x
Liczba osób w rodzinach	498	X	X	X	475	x	x	x	419	x	x	x
Liczba posiłków	29 665	4197	25 468	0	27 371	4 190	23 181	0	24 646	4216	20430	0
Jedno danie gorące	29665	4167	25468	0	27 371	4 190	23 181	0	24646	4216	20430	0
Liczba osób, którym decyzją przyznano zasiłek celowy	180	X	X	X	174	x	x	x	144	x	x	x
Liczba rodzin	172	X	X	X	168	x	X	x	141	x	x	x
Liczba osób w rodzinach	542	X	X	X	538	x	x	x	417	x	x	x
Koszt posiłków	90876	12664	78212	0	83 646	12 570	71076	0	74 466	12647	62819	0
Środki własne	18178	2533	15645	0	16 729	2 514	14 215	0	15 093	2 529	12 564	0
Dotacja	72698	10131	62567	0	66 917	10056	56861	0	60 373	10 118	50 255	0
Koszt jednego posiłku w zł	3,06	3,02	3,07	0	3,06	3,00	3,07	0	3,06	3	3,07	0

Koszt – zasilki celowe	76230	X	X	X	96 500	x	x	x	90 100	x	x	x
Środki własne	15246	X	X	X	19 300	x	x	x	18 199	x	x	x
Dotacja	60984	X	X	X	77 200	x	x	x	71 901	x	x	x
Koszt jednego świadczenia w zł	194,96	X	X	X	233,09	x	x	x	271,39	x	x	x
Całkowity koszt programu	167106	X	X	X	180 146	x	x	x	165 566	x	x	x
Środki własne	33424	X	X	X	36 029	x	x	x	33 292	x	x	x
Dotacja	133682	X	X	X	144 117	x	x	x	132 274	x	x	x

INFORMACJA DOTYCZĄCA OSÓB UMIESZCZONYCH W DPS

	ROK					
	2013	2014	2015	2016	2017	2018
Liczba osób przebywających w DPS	10	10	9	9	10	11
Odpłatność gminy za pobyt w DPS (w pełnych zł)	195 685	196 626	191 756	218 818	245 311	268 302

ŚWIADCZENIA WYCHOWAWCZE

Zgodnie z ustawą z dnia 11 lutego 2016 roku o pomocy państwa w wychowaniu dzieci realizujemy wpłaty świadczeń „500 +”. Na wynagrodzenie i pochodne oraz odpis na ZFŚS pracownika zatrudnionego do obsługi w/w świadczeń wydatkowaliśmy w 2018 roku 50 498,53 zł. Na pozostałe koszty obsługi w/w programu rządowego wydaliśmy 11 792,22 zł, w tym zakup usług pozostałych – 9 223,41 zł, wydatki osobowe niezaliczone do wynagrodzeń – 47,48 zł, opłaty z tytułu zakupu usług telekomunikacyjnych – 221,40 zł oraz zakup materiałów i wyposażenia – 1 910,93 zł oraz szkolenia – 389,00 zł. Na wypłatę świadczeń „500+” wydano kwotę w wysokości 4 578 384,70 zł. Łączne wydatki w rozdziale 85501 wyniosły w 2018 roku 4 640 675,45 zł, tj. 98,73% planu wynoszącego 4 700 530,00 zł. Wydatki w całości finansowane są ze środków pochodzących z dotacji na zadania zlecone, które otrzymaliśmy w wysokości 4 640 807,00 zł. Liczba rodzin korzystających ze świadczeń wyniosła 505.

ŚWIADCZENIA OPIEKUŃCZE

RODZAJ ŚWIADCZENIA	Liczba świadczeń	Kwota świadczeń	Liczba świadczeń	Kwota świadczeń	Liczba świadczeń	Kwota świadczeń	Liczba świadczeń	Kwota świadczeń
	Rok 2015		Rok 2016		Rok 2017		Rok 2018	
Świadczenie pielęgnacyjne	452	542 000	458	592 154	396	556 458	452	665 135
Zasilek pielęgnacyjny dla dziecka niepełnosprawnego	818	125 154	839	128 367	827	126 531	874	137 681
Zasilek pielęgnacyjny dla osoby niepełnosprawnej w wieku powyżej 16 roku życia o znacznym stopniu niepełnosprawności	871	133 263	851	130 203	736	112 608	764	120 537
Zasilek pielęgnacyjny dla osoby niepełnosprawnej w wieku powyżej 16 roku życia o umiarkowanym stopniu niepełnosprawności, która powstała przed ukończeniem 21 roku życia	1075	164 475	1067	163 251	1014	15 5142	952	150 432
Zasilek pielęgnacyjny dla osób, które ukończyły 75 lat	84	12 852	65	9 945	61	9 333	64	10 106
Specjalny zasilek opiekuńczy	67	34511	110	55101	85	43 316	56	29 820
Zasilek dla opiekuna	103	53 560	80	41132	59	30 680	48	25 760
Jednorazowy dodatek z tytułu urodzenia dziecka	22	22 000	26	26 000	26	26 000	31	31 000
Jednorazowa zapomoga z tytułu urodzenia dziecka	39	39 000	41	41 000	51	51 000	50	50 000
Świadczenie z funduszu alimentacyjnego	86	354 660	82	364 139	66	302 817	53	249 130
Oplacenie składki ubezpieczenia zdrowotnego	65	37 451	60	45 925	74	45 266	60	42 811
Oplacenie składki ubezpieczenia społecznego	45	127 151	51	159 219	47	140 717	35	144 058

WSPIERANIE RODZINY I PIECZA ZASTĘPCZA

Zgodnie z art. 191 ust. 9 i 10 ustawy z dnia 9 czerwca 2011r. o wspieraniu rodziny i systemie pieczy zastępczej (Dz.U. z 2018 r., poz. 998 z późn. zm.) w przypadku umieszczenia dziecka w rodzinie zastępczej albo rodzinnym domu dziecka albo w placówce opiekuńczo-wychowawczej, regionalnej placówce opiekuńczo-terapeutycznej albo interwencyjnym ośrodku preadopcyjnym, gmina właściwa ze względu na miejsce zamieszkania dziecka przed umieszczeniem go po raz pierwszy w pieczy zastępczej ponosi odpowiednio wydatki na opiekę i wychowanie dziecka umieszczonego w rodzinie zastępczej albo rodzinnym domu dziecka lub średnie miesięczne wydatki przeznaczone na utrzymanie dziecka w placówce opiekuńczo-wychowawczej, regionalnej placówce opiekuńczo-terapeutycznej albo interwencyjnym ośrodku preadopcyjnym w wysokości:

- 1) 10% wydatków na opiekę i wychowanie dziecka - w pierwszym roku pobytu dziecka w pieczy zastępczej;
- 2) 30% wydatków na opiekę i wychowanie dziecka - w drugim roku pobytu dziecka w pieczy zastępczej;

3) 50% wydatków na opiekę i wychowanie dziecka - w trzecim roku i następnych latach pobytu dziecka w pieczy zastępczej.

	Rok 2013	Rok 2014	Rok 2015	Rok 2016	Rok 2017	Rok 2018
Liczba rodzin objętych pracą asystenta rodziny	8	13	12	15	14	14
Liczba asystentów rodziny	1	1	1	1	3	2
Liczba dzieci umieszczonych w pieczy	10	11	11	14	15	17
Odpłatność za pobyt dzieci w pieczy zastępczej w zł ogółem	27 462,56	84 677,61	126 857,52	172 759,32	158 345,43	205 257,42
w tym:						
rodziny zastępcze	0,00	7 920,69	33 409,74	56 193,80	61 591,87	78 214,11
placówka opiekuńczo - wychowawcza	27 462,56	76 756,92	93 447,78	116 565,52	96 753,56	127 043,31

OCHRONA ZDROWIA

W gminie funkcjonują dwie placówki zabezpieczające ochronę zdrowia:



- **Samodzielny Publiczny Zakład Opieki Zdrowotnej**
Gminna Przychodnia w Warlubiu
ul. bł. s. Marii Heliodory 2
86-160 Warlubie, w którym są:

Poradnia Lekarza POZ

- Leczenie w ramach podstawowej opieki zdrowotnej - Medycyna rodzinna
- Pozostałe usługi pomocnicze - Medycyna rodzinna
- Pozostałe usługi pomocnicze - Zdrowie publiczne

Poradnia Dziecięca

- Leczenie w ramach podstawowej opieki zdrowotnej - Medycyna rodzinna
- Pozostałe usługi pomocnicze - Medycyna rodzinna
- Pozostałe usługi pomocnicze - Zdrowie publiczne

Poradnia Położnej Środowiskowej

- Zdrowie matki i dziecka - Położnictwo rodzinne

Poradnia Stomatologiczna

- Leczenie stomatologiczne - Stomatologia zachowawcza z endodoncją
- Leczenie stomatologiczne - Stomatologia dziecięca
- Leczenie stomatologiczne - Protetyka stomatologiczna

Poradnia Ginekologiczno - Położnicza

- Leczenie ambulatoryjne specjalistyczne - Położnictwo i ginekologia

Gabinet Medycyny Szkolnej (Warlubie, ul. Szkolna 20a)

- Medycyna szkolna - Pielęgniarstwo środowiska nauczania i wychowania

Poradnia Stomatologiczna (Warlubie, ul. Szkolna 20a)

Poradnia stomatologiczna dla dzieci

- Leczenie stomatologiczne - Stomatologia dziecięca

Poradnia Pielęgniarki Środowiskowo-Rodzinnej

Poradnia (gabinet) pielęgniarki podstawowej opieki zdrowotnej

- Leczenie w ramach podstawowej opieki zdrowotnej - Pielęgniarstwo rodzinne
- Pozostała opieka ambulatoryjna - Pielęgniarstwo rodzinne

➤ Wiejski Ośrodek Zdrowia Lipinki, w którym jest:

Poradnia (gabinet) lekarza podstawowej opieki zdrowotnej

- Leczenie w ramach podstawowej opieki zdrowotnej - Medycyna rodzinna
- Pozostałe usługi pomocnicze - Medycyna rodzinna
- Pozostałe usługi pomocnicze - Zdrowie publiczne

Podstawowa opieka zdrowotna

Wyszczególnienie			Porady		
			ogółem	W tym porady domowe	
0			1	2	
Poradnia (gabinet) podstawowej opieki zdrowotnej	Porady ogółem		1	24 211	344
	Z liczby ogółem	dzieciom i młodzieży do lat 18	2	3 943	20
		osobom w wieku 65 lat i więcej	3	6 268	268
		kobietom	4	14 070	225
		w tym kobietom w ciąży w zakresie opieki profilaktycznej	5	17	X

Specjalistyczna opieka zdrowotna

Rodzaje poradni	Liczba poradni (stan na 31.12.2018r)	Porady			
		ogółem	z liczby ogółem		
			dzieciom i młodzieży do lat 18	osobom w wieku 65 lat i więcej	kobietom
Ginekologiczno-położnicza	1	1 168	0	73	1 168
Stomatologiczna	2	2 291	984	269	1 256

Ponadto w SP ZOZ Gminna Przychodnia w Warlubiu jest Gabinet Rehabilitacji Leczniczej, który oferuje następujące zabiegi:

- Kriokomora;
- Wirówki;
- Kabina UGUL;
- Rowery i bielizna;
- Laser;
- Diatermia.

LICZBA OSÓB PRZYJĘTYCH NA ZABIEGII REHABILITACYJNE W 20118					
MIESIĄC	KOBIETY	MEŻCZYŹNI	DZIECI I MŁODZIEŻ DO LAT 18		RAZEM
			DZIEWCZYNKI	CHŁOPCY	
STYCZEŃ	39	15	1	3	58
LUTY	38	19	3	2	62
MARZEC	50	24	5	4	83
KWIECIEŃ	44	20	3	5	72
MAJ	59	22	2	2	85
CZERWIEC	56	23	2	2	83
LIPIEC	47	23	4	6	80
SIERPIEŃ 3 serie zabiegowe *	62	34	3	3	102
WRZESIEŃ	42	21	4	5	72
PAŹDZIERNIK	42	31	3	3	79
LISTOPAD	51	31	5	3	90
GRUDZIEŃ 1 seria zabiegowa *	28	19	2	4	53
RAZEM	558	282	37	42	919
STALI PACJENCI 2-3 razy w tygodniu przez cały rok	1	3	2	4	10

* Przeciętnie w miesiącu są 2 serie zabiegowe

KRIOKOMORA			
MIESIĄC	KOBIETY	MĘŻCZYŹNI	RAZEM
LUTY	1	3	4
MAJ	3	1	4
LIPIEC	4	3	7
WRZESIEŃ	7	1	8
LISTOPAD	2	3	5
RAZEM	17	11	28

TURYSTYKA, SPORT I REKREACJA





Gmina Warlubie posiada dobre warunki do rozwoju funkcji turystycznej, gdyż leży w obszarze o bardzo dużych walorach i atrakcyjności środowiska przyrodniczo-krajobrazowego oraz znacznych zasobach środowiska kulturowego (patrz mapa synteza uwarunkowań i mapa walory kulturowe).

Gmina objęta jest wielkoprzestrzennymi formami ochrony przyrody, do których należą:

- Wdecki Park Krajobrazowy (w części zachodniej) i Zespół Parków Krajobrazowych Chełmińskiego i Nadwiślańskiego (w części wschodniej),
- fragment Obszar Chronionego Krajobrazu Wschodni Borów Tucholskich i zespół przyrodniczo-krajobrazowy „Dolina Rzeki Sobińska Struga”,
- rezerwat “Kuznica” i rezerwat “Osiny”.

Gmina leży w granicach Leśnego Kompleksu Promocyjnego Bory Tucholskie i przewidziana jest do włączenia w granice projektowanego Rezerwatu Biosfery Bory Tucholskie.

Ponadto zgodnie z planem zagospodarowania przestrzennego województwa kujawsko-pomorskiego, zachodnia część gmina znalazła się w obszarze proponowanym do sieci ekologicznej Natura 2000.

Na szczególne zasoby środowiska przyrodniczo-kulturowego gminy składają się:

- zbiorowiska leśne – lesistość gminy kształtuje się na poziomie 57,3 %. Lasy mają w gminie duże znaczenie rekreacyjne, będąc łatwym celem penetracji turystycznej, a dodatkowo ich atrakcyjność podnosi fakt, że towarzyszą wszystkim jeziorom gminy;

- sieć jezior - z których 1 jest o powierzchni powyżej 20 ha i zaliczone jest do jezior o dużej atrakcyjności dla rekreacji w skali województwa – Radodzierz. Niestety z uwagi na uwarunkowania naturalne dostępność linii brzegowej tego jeziora na terenie gminy jest bardzo ograniczona. Największą atrakcyjnością dla celów rekreacyjno-wypoczynkowych cieszy się j. Rybno. Tu zlokalizowana jest jedyna urządzona w granicach gminy plaża z miejscem do kąpielii. Spośród jezior w gminie udostępnione do wędkowania są jeziora Rybno, Płochocińskie i Radodzierz.
- cieki wodne, wśród których na szczególną uwagę zasługują malownicze rzeki Sobińska Struga, której dolina rozciąga się wzdłuż zachodniej granicy gminy i rzeka Mątawa przepływająca przez centralną i wschodnią część gminy;
- rzeźba polodowcowa, na którą składają się: równina sandrowa z występującymi na niej wydmiami, ostańce morenowe, rynny jeziorne i doliny cieków (oprócz wymienionych wyżej rozległe dno doliny Dolnej Wisły);
- szczególne zbiorowiska roślinne w postaci roślinności torfowiskowej związanej z rezerwatem „Osiny” i boru bagiennego związanego z rezerwatem „Kuznica”
- użytki ekologiczne;
- liczne obiekty posiadające wartości historyczno-kulturowe, spośród których na szczególną uwagę zasługują:
 - zespół dworsko-parkowy w Płochocinie z przełomu XIX XX wieku,
 - zespoły pałacowo-parkowe we wsi Bąkowo i Rulewo,
 - liczne zespoły wiejskie z XIX i XX wieku między innymi we wsiach: Warlubie, Lipinki, Płochocin, Płochocinek, Wielki Komorsk, Bzowo, Krusze i Buśnia,
 - zespół kościoła parafialnego z XVIII wieku we wsi Komorsk.,
 - inne obiekty określone na mapie walory kulturowe.

Oprócz walorów przyrodniczo-kulturowych gmina dysponuje pewną bazą infrastruktury turystycznej.
- ogólnodostępna baza noclegowa – gmina dysponuje jedynie jednym obiektem z całoroczną bazą noclegową - motel w Warlubiu o 22 miejscach noclegowych. Poza tym funkcjonują dwa gospodarstwa agroturystyczne w sołectwie Lipinki i jedno pole namiotowe zlokalizowane nad jez. Rybno. Innej ogólnodostępnej bazy noclegowej na terenie gminy nie ma. W rozwoju agroturystyki istnieje szansa na możliwość pozyskania dodatkowego źródła dochodu przez ludność rolniczą. Ta forma stanowić może ważny element aktywizacji gospodarczej obszarów wiejskich;

- zabudowa letniskowa – jedną z form wypoczynku na terenie gminy jest zabudowa letniskowa, która wykształcona jest w formie indywidualnych domków letniskowych, z których nieznaczną część powstała w wyniku przekształceń siedlisk rolnych. Jej lokalizacja wiąże się głównie z najbardziej atrakcyjnym jeziorem tj. Rybno. W chwili obecnej liczbę działek letniskowych szacuje się na 45 (wg danych uzyskanych z Urzędu Gminy). Przyjmując, że w jednym domku mogą przebywać średnio 4 osoby, można określić ilość miejsc noclegowych związanych z tą formą wypoczynku na 180 miejsc. I choć nie stanowi ona bazy ogólnodostępnej, to jest istotnym elementem infrastruktury turystycznej gminy. Z uwagi na fakt, że ta forma wypoczynku cieszy się dużym zainteresowaniem, wskazane wyznaczenie nowych terenów możliwych do zagospodarowania na cele rekreacji indywidualnej i zbiorowej, zlokalizowanych w zachodniej części gminy.
- szlaki turystyczne – przez gminę będą szlaki o znaczeniu ponadregionalnym i regionalnym związane z turystyką krajoznawczą pieszą i motorową. Dwa wyznaczone szlaki piesze to:
 - czerwony szlak „Stu z nieba”,
 - niebieski szlak „Partyzantów AK”.
- Szlaki motorowe to „Droga tysiąca jezior-północna”, „Droga Nadwiślańska” i „Cystersów”. Wyznaczone szlaki turystyczne z uwagi na ich charakter, stanowią element przyciągający turystów do gminy i mogą stanowić również element wspólnego działania gmin w celu pozyskiwania turystów. Ponadto na terenie gminy funkcjonują szlaki lokalne pieszy (w postaci ścieżki dydaktyczno-przyrodniczej) i rowerowe, które związane są z najatrakcyjniejszymi terenami przyrodniczymi gminy;
- kąpieliska i plaże – w gminie funkcjonuje tylko jedna plaża z miejscem do kąpieli nad jez. Rybno.

Ważnym uwarunkowaniem rozwoju turystyki w gminie jest jej dostępność komunikacyjna.

Gmina w skali województwa zaliczona została do gmin o słabo wykształconej funkcji turystycznej. Przystosowana jest niestety do obsługi ruchu turystycznego pobytowego o charakterze letnim, co praktycznie uniemożliwia powstanie kategorii zawodowej ludności utrzymującej się wyłącznie z obsługi ruchu turystycznego.

W Gminie Warlubie funkcjonuje GMINNY LUDOWY ZESPÓŁ SPORTOWY START WARLUBIE założony w 1975 r.

Gminny Ludowy Zespół Sportowy START Warlubie

zrealizował za okres od 1.01.2018 – 31.12.2018

następujące przedsięwzięcia:

Lp.	Nazwa zespołu	Opis
1.	Piłkarskie Przedszkole	Drużyna rozgrywa spotkania towarzyskie, około 10 meczów w roku. Piłkarskie Przedszkole trenuje jeden raz w tygodniu przez okres 11 miesięcy. Grupa liczy 16 dzieci.
2.	Orlicy	Drużyna rozgrywa turnieje po całym województwie kujawsko-pomorskim, 20 turniejów w 2018r. Orlicy trenują dwa razy w tygodniu, a grupa liczy 27 dzieci.
3.	Młodzicy	Drużyna rozgrywa spotkania ligowe po całym województwie kujawsko-pomorskim, 25 spotkań w 2018r. Młodzicy trenują dwa razy w tygodniu, a grupa liczy 18 dzieci.
4.	Trampkarze	Drużyna rozgrywa spotkania ligowe po całym województwie kujawsko-pomorskim, 26 spotkań w 2018r. Trampkarze trenują dwa razy w tygodniu, grupa liczy 18 dzieci.
5.	Seniorzy	Drużyna rozgrywa spotkania ligowe po całym województwie kujawsko-pomorskim, 30 spotkań w 2018r. Seniorzy trenują trzy razy w tygodniu, grupa liczy 22 zawodników.

BUDŻET OBYWATELSKI I FUNDUSZ SOŁECKI

Nie funkcjonuje

BEZPIECZEŃSTWO PUBLICZNE

Komisariat Policji w Nowem

Komisariat Policji w Nowem od dnia 01.10.2016 r. obejmuje swoim zasięgiem dwie gminy: gminę Nowe i gminę Warlubie. Do obsługi gmin Komisariat ten dysponuje 19 etatami, w tym etatem Kierownika Ogniwa prewencji, 2 detektywów Zespołu do spraw Kryminalnych, pięciu dzielnicowych, dziewięciu policjantów Ogniwa Prewencji oraz Asystenta jednoosobowego stanowiska d/s wykroczeń. Przedstawię teraz charakterystykę rejonu i zagrożeń. W omawianym okresie funkcjonariusze oprócz działań na terenie Komisariatu realizowali różne zadania w ramach działania Komendy Powiatowej Policji w Świeciu. Przez teren jednostki przebiega droga krajowa nr T 91m droga wojewódzka nr 240 oraz kilkukilometrowy odcinek Autostrady A1/ węzeł Warlubie /. Duża liczba stacji benzynowych, lokali na trasie ma zapewne wpływ na występowanie różnego rodzaju przestępstw takich jak kradzieże i kradzieże z włamaniem. Działalność lokali na terenie gmin czynnych w godzinach wieczorowo – nocnych zwiększa również możliwość występowania wykroczeń porządkowych jak i zdarzeń kryminalnych uciążliwych dla przeciętnego obywatela tj. kradzieże, pobicia, zakłócenia ciszy nocnej czy akty wandalizmu. Na terenie gmin znajduje się kilka placówek oświatowych. Z inicjatywy dzielnicowych przeprowadzane były spotkania, w których biorą udział uczniowie tych placówek jak i grono pedagogiczne. W trakcie spotkań przeprowadzano pogadanki na temat zagrożeń, które niosą uzależnienia, odpowiedzialności

karnej nieletnich, zachowań w sytuacjach niebezpiecznych. Dzielnicy w ramach działań profilaktycznych „Bezpieczna szkoła” są w stałym kontakcie z placówkami oświatowo – wychowawczymi w celu monitorowania środowiska dzieci i młodzieży szkolnej dla podjęcia działań wyprzedzających zagrożenia, zapobiegających przestępczości wśród nieletnich. Na terenie gminy Warlubie funkcjonuje Gminny Zespół Sportowy Start Warlubie rozgrywający mecze o mistrzostwo klasy A – senior, grupa I oraz mecze o mistrzostwo III ligi – trampkarz Bydgoszcz. Nakłada to na funkcjonariuszy i organizatorów zawodów piłkarskich kolejne zadania wymagające stałej współpracy zapewniającej bezpieczeństwo na obiektach sportowych jak i po zakończeniu zawodów na terenie gmin. Przez teren podległy KP Nowe przebiegają trasy, na których występuje duże natężenie ruchu kołowego a co za tym idzie wzrasta możliwość zaistnienia wypadków drogowych oraz kolizji, a w sezonie piłkarskim nakłada dodatkowy obowiązek na policjantów zabezpieczenia tych tras oraz znajdujących się przy trasach sklepów i innych obiektów użyteczności publicznej w trakcie przemieszczania się grup kibiców. Na podległym terenie, szczególnie na terenie gminy Warlubie znajdują się ogromne tereny leśne oraz akwenty wodne co umożliwia włączenie do działań prewencyjnych funkcjonariuszy Straży Leśnej. Jak widać, zagrożenia występujące na terenie działania KP Nowe mają różnorodny charakter i wymaga to od funkcjonariuszy tutejszej jednostki posiadania szczegółowego zakresu wiedzy i odpowiednich umiejętności w celu eliminowania ewentualnych zagrożeń.

Dane dotyczące przestępczości kryminalnej:

W analizowanym okresie Komisariat Policji w Nowem wszczął ogółem 214 postępowań przygotowawczych w tym z terenu gminy Warlubie 86 postępowań. W poszczególnych kategoriach przestępstw przedstawia się to następująco : kradzież z włamaniem – 3 czyny, kradzież samochodu – 1 czyn, pozostałe kradzieże 1 czyn, uszkodzenie mienia – 3 czyny, kierowanie pojazdem mechanicznym w stanie nietrzeźwości – 12 czynów, kierowanie pojazdem/rowerem wbrew zakazowi sądowemu – 9 czynów, uszkodzenie ciała – 5 czynów, przestępstwo narkotykowe – 3 czyny, niealimentacja – 30 czynów, inne przestępstwa – 19 czynów.

Dane dotyczące bezpieczeństwa na drogach w analizowanym okresie na terenie dwóch gmin zaistniało 114 zdarzeń drogowych. Z tego: wypadki drogowe – 1, kolizje drogowe 113, zabici – 1, ranni – 3. Na terenie gminy Warlubie odnotowano jeden wypadek drogowy w wyniku którego zginęły dwie osoby i trzy osoby zostały ranne. Innym zjawiskiem mającym znaczny wpływ na bezpieczeństwo na drogach są nietrzeźwi kierujący. W 2018 r. policjanci KP Nowe zatrzymali 12 osób kierujących pojazdami mechanicznymi w stanie nietrzeźwości.

W 2018 r. policjanci KP w Nowem przeprowadzili ogółem na terenie gminy Warlubie 784 interwencje. Tego: domowych 111, w miejscach publicznych 673. Wśród interwencji w 20 przypadkach stwierdzono przemoc w rodzinie i sporządzono „Niebieską kartę”. Prowadzone wspólne działania dzielnicowych we współpracy z pracownikami socjalnymi oraz innymi instytucjami w ramach spotkań Zespołu Interdyscyplinarnego przy urzędach gmin przyczyniają się do spadku ilości interwencji szczególnie tych związanych z przemocą w rodzinie. W związku z tym, iż duża część interwencji związana jest z nadużywaniem alkoholu przez jedną ze stron konfliktu dzielnicowi starają się pomóc rodzinom kierując taką osobę na leczenie odwykowe. W 2018 r. dzielnicowi rejonu nr 20 i rejonu nr 21 sporządzili łącznie 8 wniosków do Komisji ds. Rozwiązywania Problemów Alkoholowych przy Urzędzie Gminy w Warlubiu o skierowanie na leczenie odwykowe. W dniu 09.09.2016 r. na terenie województwa kujawsko – pomorskiego została uruchomiona „Krajowa Mapa Zagrożeń Bezpieczeństwa”. Za pomocą tego narzędzia można przekazywać informacje o zagrożeniach występujących w okolicy. Mapa zawiera również informacje pochodzące z baz policyjnych dotyczące zagrożeń najbardziej uciążliwych społecznie. Zgłoszenia na mapę można dokonać za pośrednictwem interaktywnej strony internetowej. Naniesione na Mapę zagrożenia ukierunkowują działania Policji. W 2018 r. mieszkańcy gminy Warlubie przekazali za pomocą mapy 7 informacji o ujawnionych zagrożeniach. Zgłoszenia dotyczyły przekraczania dozwolonej prędkości oraz używania środków odurzających. W czterech przypadkach zgłoszenia zostały potwierdzone. Jak widać narzędzie to jest bardzo pomocne funkcjonariuszom, gdyż pozwala ukierunkować działania i podejmować czynności zmierzające do wyeliminowania zagrożenia. Analizując ubiegłe lata można zauważyć, że są to dane płynne, na których wielkość składa się wiele czynników. Ważnym jest, aby w porę podejmować działania wyprzedzające, dzięki którym będzie można wcześniej zareagować na rodzące się nieprawidłowości. Wsparcie finansowe z budżetu Gminy Warlubie w 2018 r. w wysokości 4 200,00 zł pozwoliło na stworzenie dodatkowych patroli prewencyjnych, które wystawiane były w dniach, w których jak wynikało z analizy stanu bezpieczeństwa i porządku publicznego w danym okresie występowały największe zagrożenia. Ponadto płatne służby wystawiane były w przypadku organizowania imprez pod kątem zabezpieczenia porządku publicznego. Dyslokacja służb odbywała się w miejscach najbardziej zagrożonych występowaniem przestępstw i wykroczeń. Możliwość szybkiej reakcji na zaistniałe zdarzenie zdecydowanie wpływa na poczucie bezpieczeństwa mieszkańców gminy Warlubie.

Gminny Zarząd OSP

Informacja na temat realizacji zadań ochrony przeciwpożarowej w Gminie Warlubie w 2018 r.

Na terenie gminy niezmiennie działa aktywnie 6 jednostek Ochotniczych Straży Pożarnych, w tym jedna (OSP Warlubie) w krajowym systemie ratowniczo – gaśniczym. Łącznie do stowarzyszeń OSP należy 89 druhów posiadających aktualne uprawnienia (tj. ubezpieczenie, badania lekarskie oraz przeszkolenie) do udziału w działaniach ratowniczo – gaśniczych. W 2018 roku jednostka OSP Warlubie wyjeżdżała do 54 pożarów (teren powiatu). Na terenie gminy w szczególności należy wymienić pożar budynku mieszkalnego w Wielkim Komorsku dn. 3 sierpnia. Wybrane jednostki z naszej gminy brały również udział w gaszeniu dużego pożaru lasu w Starej Rzece (gm. Osie). Pozostałe pożary to: pożary sadzy w kominach, pożary pojazdów (autostrada A1) oraz coraz mniej lasów, traw i nieużytków. Pozostałe wyjazdy jednostki OSP Warlubie to miejscowe zagrożenia – 67 wyjazdów (wypadki i kolizje drogowe, powalone drzewa, plamy oleju na jezdni, pomoc pogotowiu i policji, pompowania wody, itp.) Jeden wyjazd na teren powiatu Starogardzkiego w ramach pomocy sąsiedzkiej do wypadku drogowego na A1 (m. Kamionka). Osiem wyjazdów stanowiły alarmy fałszywe. Łącznie jednostka OSP Warlubie uczestniczyła w 130 wyjazdach (jest to druga jednostka w powiecie świeckim z największą liczbą wyjazdów). Szczegółowy wykaz wyjazdów wszystkich jednostek OSP w gminie zamieszczony jest w załączniku do informacji. W lipcu 2018r. ze względu na zły stan techniczny wycofany został pojazd bojowy OSP Krusze. Dzięki zrozumieniu strażaków i ich potrzeb od stycznia 2019r. ochotnicy z Krusz posiadają „nowy” sprawny wóz bojowy z nową zabudową oraz częścią nowego wyposażenia. W roku 2018 ze środków Ministerstwa Sprawiedliwości (99%) oraz Urzędu Gminy (1%) straże pożarne z Warlubia, Wielkiego Komorska i Lipinek otrzymały sprzęt o łącznej kwocie 44 541 zł. Na wyposażenie trafiły: agregat prądotwórczy trójfazowy 13,5kW, detektor prądu, zestaw ratownictwa medycznego, dwa defibrylatory, sprzęt do zabezpieczenia miejsca zdarzenia oraz pomocny w działaniach ratownictwa technicznego. Jednostka OSP Warlubie otrzymała dotacje z budżetu państwa na zapewnienie gotowości bojowej w postaci zakupu umundurowania specjalnego oraz remontu sali szkoleniowej. Jednostka z Wielkiego Komorska otrzymała dofinansowanie z MSWiA dla jednostek spoza ksrq. Druhowie z Warlubia, Wielkiego Komorska i Lipinek uczestniczyli w ćwiczeniach organizowanych na terenie powiatu tj. coroczne powiatowe manewry ratownicze, ćwiczenia „KORDYNACJA” - rozbicie samolotu nad J. Radodierz, ćwiczenia obiektowe i pokazy w Domu Dziecka w Bąkowie oraz ćwiczenia na terenach leśnych w m. Ludwichowo - (dot. OSP Warlubie). W 2018r. udało się pozyskać i przeszkolić 4 druhów. Należy zaznaczyć fakt, że coraz trudniej jest jednostkom

OSP pozyskać nowych członków, również czasochłonny i wymagający sumienności oraz wyrzeczeń jest kurs podstawowy (126 godz. w KP PSP Świecie). Sukcesywnie strażacy są wysyłani na szkolenie w dziedzinie ratownictwa medycznego. W 2018r. 29 druhów z trzech jednostek OSP zostało zaszczepionych przeciw kleszczowemu zapaleniu mózgu.

Z działalności prewencyjnej Zarządu Gminnego OSP należy wymienić organizowanie turnieju wiedzy pożarniczej dla dzieci i młodzieży. W ramach dni Warlubia organizowany jest czwórbój pożarniczy. Zarządy OSP organizują spotkania i pogadanki z dziećmi. Wspieramy Komendę Powiatową PSP w organizacji kampanii społecznych m.in. „Czad i ogień – obudź czujność”, „Kręci mnie bezpieczeństwo” oraz „STOP pożarom traw”. Druhowie uczestniczą w zabezpieczaniu uroczystości i imprez na terenie gminy (koncert w Wielkim Komorsku z okazji dnia kobiet, biegi uliczne, przełajowe, półmaraton, rajdy rowerowe, dożynki, itp.)

Udział jednostek OSP gm. Warlubie w działaniach ratowniczo – gaśniczych w 2018r.

Nazwa jednostki	Rodzaj prowadzonych działań						Ogółem		Suma	Uwagi
	Pożary		Miejscowe zagrożenia		Alarmy fałszywe					
	Na terenie gminy	Poza terenem	Na terenie gminy	Poza terenem	Na terenie gminy	Poza terenem	Na terenie gminy	Poza terenem gminy		
OSP Warlubie	54		68		8		129	1	130	Jednostka KSRG
OSP Wielki Komorsk	11	8	19	2	3	0	33	10	43	-
OSP Lipinki	7	3	8	0	0	0	15	3	18	-
OSP Krusze	1	0	0	0	0	0	1	0	1	Brak pojazdu bojowego od lipca 2018r.
OSP Bzowo	2	0	3	0	0	0	5	0	5	-
OSP Buśnia	1	1	0	0	0	0	1	1	2	-

Sporządzono na podstawie danych KP PSP Świecie.

Gmina w rankingach, konkursach, publikacjach

- W 2018 r. w rankingu czasopisma „Wspólnota” opublikowane zostały coroczne zestawienia dochodów miast, gmin, powiatów i województw w Polsce. Pod uwagę brano dochody własne samorządów i subwencje z budżetu państwa w 2017 r. Nie uwzględniano dofinansowania z funduszy unijnych. W tym rankingu dotyczącym zamożności gmina Gmina Warlubie jest sklasyfikowana na 3 miejscu w powiecie świeckim z dochodem na jednego mieszkańca w wysokości 3 105,00 (według danych za 2017 r.), gdzie w 2017 r. była to kwota 2 937,00 (dane za 2016 r.).
- W XIV edycji Rankingu Samorządów „Rzeczpospolitej” 2018, który bada efektywność działań samorządów na rzecz trwałego rozwoju wspólnoty w podstawowych obszarach: trwałości ekonomicznej, trwałości środowiskowej, trwałości społecznej oraz w zakresie jakości zarządzania Gmina Warlubie zajęła 1095 miejsce (na 1555 klasyfikowanych) z wynikiem 4,05 pkt.
- W 2018 r w rankingu czasopisma „Wspólnota” dotyczącym zmiany poziomu zadłużenia na przełomie lat 2014 – 2017 Gmina Warlubie sklasyfikowana została na 640 miejscu z wynikiem -5,96%.